廣州市軍管會登記證新字第八號
[illegible]第十五號

大公報
Ta-Kung-Pao
香港 HongKong
督印人周爾立
第一萬六千七百五十九號
今日本報兩大張
零售每份港幣壹毫（外埠另加郵費）
館址：利源東街十五號
電話：三三九一二 三七二二三
廣州分館 永漢北路二五九號
電話：一〇二〇九 一一六〇五
利源東街十四號慎記印務有限公司承印

公然破壞遠東和平！
杜魯門發表無恥聲明
誣衊正義武裝協助李承晚匪幫作戰
違反國際協定干涉台灣解放

【新華社北京廿八日電】據美國新聞處消息：美國總統杜魯門於二十七日上午在華盛頓發表了一個破壞遠東和平與挑戰的聲明，公然宣布他已命令麥克阿瑟所率的海空軍協助李承晚匪幫，參加朝鮮人民軍的作戰，命令美國太平洋第七艦隊協助蔣介石匪幫，干涉中國人民解放軍解放台灣的戰爭，並宣布加速對菲律賓、越南等東南亞國家的侵略行動。杜魯門在該聲明中，不顧美帝國主義指使李承晚匪黨於二十五日首先發動全面內戰的事實，力圖把李承晚匪黨發動戰爭的責任轉嫁於朝鮮民主主義人民共和國政府，誣衊朝鮮人民軍的正義反攻爲「北朝鮮進犯軍的攻擊」。杜魯門繼即公開露出其直接武裝干涉朝鮮內戰的眞面目，並以安理會二十五日以美國操縱的非法決定爲藉口，命令美國的空、海部隊，給予李承晚集團的偽軍以「掩護及支持」。然而，盡人皆知，安理會二十五日關於朝鮮局勢的決議，既沒有朝鮮民主主義人民共和國的代表參加，而五個常任理事國中的兩大常任理事國——蘇聯和中華人民共和國代表，也沒有參加討論與表決。按照聯合國憲章第二十七條的規定：這種決定完全是片面的、非法的、沒有任何效力的。

杜魯門在該聲明中，完全違反了開羅宣言、波茨坦宣言關於台灣等島交還中國的決定，完全違反了聯合國憲章關於任何會員國不得侵害任何國家領土完整與政治獨立的原則，悍然「命第七艦隊阻止對台灣的任何攻擊」。杜魯門這一命令，不但明白地表示了美帝國主義對中國領土主權的繼續侵犯，而且也赤裸裸地揭穿了杜魯門自己於今年一月五日發表的、並爲艾奇遜直至六月二十三日還加以重申的對華政策聲明的極端虛僞性。杜魯門在這個對華政策聲明中，曾揚言「美國對台灣或中國其他領土，從無掠奪野心。……美國亦不擬使用武裝部隊干預其現在的局勢；……不擬遵循任何足以把美國捲入中國內爭的途徑」。杜魯門六月二十七日聲明的全文如下：

「在朝鮮，爲了防止邊境襲擊及維持國內治安而武裝起來的政府部隊，遭到北朝鮮的進犯軍的攻擊。

聯合國安理會要求進犯軍停戰，並撤退至三八線。他們沒有這樣做，相反地反而加緊進攻。安理會要求聯合國的所有會員國給予聯合國一切援助以執行此決議。在這些情況下，我已命令美國的空、海部隊給予朝鮮政府部隊以掩護及支持。對朝鮮的攻擊已無可懷疑地說明：共產主義已不限於使用顛覆手段來征服獨立國家，而且立即使用武裝的進攻與戰爭。這違抗了聯合國安理會爲了保持國際和平與安全而發出的命令。這些情況以及共產黨部隊的佔領台灣，將直接威脅太平洋地區的安全，及在該地區執行合法而必要職務的美國部隊。因此，我已命令第七艦隊阻止對台灣的任何攻擊。作爲這一行動的應有結果，我已要求台灣的中國政府停止對大陸的一切空海攻擊。第七艦隊將監督此事的實行。台灣未來地位的決定，必須等待太平洋安全的恢復，對日和約的締結，或聯合國的考慮。我並已指示加強美國在菲律賓的部隊，及加速對菲政府的軍事援助。我同樣也已指示加速以軍事援助供給在越南的法國及會員國的部隊，並派遣軍事使團以便與這些部隊建立密切工作關係。我知道聯合國的一切會員國將仔細考慮最近這一在朝鮮的違反聯合國憲章的侵略行爲的後果。在國際事務中恢復強力統治將有廣泛影響。美國將繼續支持法律統治。我已訓令美國駐安理會代表奧斯汀大使向安理會報告這些步驟。」

新民主出版社 遷址啓事

本社爲擴大爲讀者服務，便利讀者蒞臨選購，門市部現址不敷應用，自七月一日起改遷皇后大道中四十一號二樓（利源東街口）繼續服務讀者，敬希注意。

新民主出版社謹啓 電話：二六二九五

眞理報評杜魯門的聲明
這聲明意味着：美國政府已對朝鮮和中國採取了直接的侵略行動

【新華社北京廿八日電】塔斯社莫斯科二十八日電：眞理報社論題爲「論杜魯門總統的聲明」，全文如下：

六月二十七日，美利堅合衆國總統杜魯門就朝鮮事件發表特別聲明。

世界輿論界集中注意的朝鮮事件非常明白地說明，力圖達到他們目的的帝國主義戰爭販子，並不中途止步。如衆所知：南朝鮮傀儡政府軍隊六月二十五日對朝鮮民主主義人民共和國發動的無故挑釁的進攻，觸發了朝鮮領土上的戰爭。爲了回答這些，朝鮮民主主義人民共和國的警備隊與軍隊採取了積極的措施，並執行他們政府的命令，轉入反攻，把戰事轉到北緯三十八度以南的領土上去。

朝鮮民主主義人民共和國政府曾經多次表現出它在保衛朝鮮人民的利益上、在它的民主發展上、在它的獨立上、在國家統一的民主主義基礎上的堅持不渝。六月初，[illegible]朝鮮最高人民會議主席團就代表朝鮮人民的意志，提出了實現全國和平統一的建議。六月二十五日，南朝鮮李承晚集團卻以開始同族相爭的內戰，來回答這一建議。

現在，李承晚集團走上了軍事冒險的道路。它事前就指望它的外國主子的軍事援助。它的庇護者的侵略計劃已大白於世。

從上述杜魯門的聲明中可以看出，他已命令美國海空軍給朝鮮人民的叛徒李承晚的軍隊以武裝「支援」。同時，美國總統已命令美國第七艦隊阻止對台灣的任何進攻」，也就是命令美國武裝部隊佔領中國領土的一部分。

這一聲明意味着：美國政府已對朝鮮民主主義人民共和國和中華人民共和國採取了直接的侵略行動。戰後國際關係上前所未有的杜魯門的行徑，又一次證明美國統治集團已不再限於準備侵略，而且已經進而採取直接的侵略行動了。

然而，難道他們不是已經作得太過分了嗎？慣於無理對待國際公法的美國政府，大大蹂躪了聯合國憲章，它的行爲，就好像聯合國組織完全不存在似的。

有人要問：誰授權美國政府採取這樣的步驟呢？美國政府令其武裝部隊採取行動，難道是使它的政策符合杜魯門和艾奇遜這樣大吹大擂地發誓效忠的聯合國組織嗎？安理會在什麼地方，又在什麼時候曾通過決定，令美國政府自由採取直接侵略行動呢？如所週知，不論是聯合國或是其他國際機構，都不曾授權美國政府對朝鮮和中國採取杜魯門昨天所宣布的那樣行動。美國政府採取公開的侵略行動，顯然是企圖使聯合國面對着既成事實。

滬私營毛紡織工業 本月生產創新紀錄
華東區百貨公司大力協助生產

【本報上海廿八日專電】滬私營棉紡織工業本月十一日至十七日的生產統計中，廿支紗每小時每錠平均的產紗率又創〇．八二〇磅的新紀錄，這是解放後的新高峯。

【本報上海廿六日專電】華東區百貨公司於進一步調整公私關係下，改進了過去收購、委託、加工、定貨的方式，近更積極按照計劃，扶助私營企業生產。該公司五月份向私營廠商收購貨值達八六三億餘元，較三月份增加一倍以上，六月上半月投放達三五八億元，已超過三月份全月的總值。

★★★

朝鮮人民軍勝利進軍
漢城昨晨完全解放
偽軍整團投降 六千餘人被殲俘

【新華社平壤廿八日電】據朝鮮民主主義人民共和國人民軍總司令部二十八日午後四時宣布：朝鮮人民軍自二十七日突入漢城後，即與偽軍展開激烈巷戰。二十八日上午三時三十分，人民軍攻入漢城市中心，當即佔領了偽中央政府、市政府、檢察廳、廣播電台、各報社、交通郵電及銀行等重要機關，並於十一時三十分完全解放朝鮮人民共和國的首都漢城。李承晚偽軍大部被殲。殘敵向南逃竄。人民軍進入漢城後，打開了西大門和麻浦監獄，救出大批被李承晚匪幫監禁的革命家、愛國人士與全體被囚禁者。獲得解放的漢城市民正熱烈歡迎他們的解放者——人民軍。現英勇的人民軍的各兵種部隊繼續向南進攻，追擊殘敵。

【新華社平壤廿八日電】朝鮮民主主義人民共和國人民軍總司令部報道：朝鮮人民軍各兵種部隊緊密地協同作戰，繼續殲滅着李承晚的偽軍。西部海岸甕津半島上的殘餘匪軍，已經在廿七日被朝鮮人民軍全部殲滅，人民軍在解放該半島的戰役中，殲滅敵軍兩千多名，繳獲各種砲十八門、汽車一百四十輛、輕重機槍五百多挺、長短槍兩千五百多枝和其他武器很多。在漢城以北卅七里東豆川附近的戰役中，偽軍第七師團第一連隊的全體官兵在連隊長率領下向人民軍投誠，人民軍在廿六日正午完全解放春川市和附近地區以後，繼續前進解放了洪川縣城，現在正繼續向南挺進中。春川市和洪川縣的人民熱烈歡迎人民軍，並且已經着手恢復人民委員會。

從開城、長湍方面繼續南進的人民軍，在砲兵部隊協同作戰下，已經在廿六日在三八線以南卅公里的地點渡過臨津江，並且在臨津江南岸衝毀敵軍陣地，繼續前進。

共和國的空軍在廿五日、廿六日兩天當中，對三八線以南的敵軍陣地和工事進行轟炸和掃射一共七次，空軍得批分隊在廿五日襲擊漢城附近的永登浦和金浦的飛機場和飛機，打毀敵機三架，焚毀了機庫和油庫。共和國空軍某部在廿六日襲擊漢城地區，炸毀敵軍用列車和軍事建築物等。另一部空軍在廿六日對漢城到新義州鐵路線上水色站和南山站的許多敵軍車輛加以掃射，敵軍損失很大。共和國海軍部隊在南朝鮮東部海岸的江陵、三陟等地登陸以後，已經和該地區的人民游擊隊會師，解放了附近地區。現在正向蔚珍縣和寧化縣前進中。由於人民軍的英勇進軍，李承晚傀儡政府已經驚慌地從漢城向大田方面逃跑。人民軍在上述各戰役中一共殲滅敵軍六千多名，繳獲武器很多。

配合人民軍的南進
南朝鮮游擊隊活躍
先後攻克了蔚珍寧越兩縣城

【新華社平壤廿八日電】綜合朝鮮中央通訊社報導：南朝鮮各地區的人民游擊隊在李承晚匪幫發動全面內戰後，已經轉而展開艱緊的活動，以配合朝鮮人民軍南進。活躍在江原道南部的人民游擊隊一部在廣大農民的支援下，在廿六日繼續解放東海岸的蔚珍縣城，並繼續西進和寧越縣煤礦工人的起義部隊發動聯合進攻，解放了寧越縣城。在人民游擊隊的發源地濟州島，游擊隊已經從山岳地帶轉入平原地帶，積極活動，殲滅敵人，並且解放了許多村莊。島上的人民都渴望人民軍登陸，解放該島。

【新華社平壤廿八日電】朝鮮民主主義人民共和國最高人民會議常任委員會二十七日發布命令，宣布三八線以北的江原道與黃海道地區已進入戰時狀態。最高人民會議常任委員會爲保衛朝鮮民主主義人民共和國，保障社會秩序與國家安全，並發布有關國土的部分地區或全部地區宣布進入戰時狀態的命令，規定凡宣布戰時狀態的地區，其與保衛國家安全及保障社會秩序和國家安全有關的國家政權機關各部門的一切職權，屬於各道（省）或市的地方軍政府。以道或市人民委員會委員長爲軍方軍政府委員長，並由當地黨當局代表和內務機關代表人組織之。地方軍政府由共和國軍事委員會領導。

獲得解放的漢城

中央人民電台播講和平問題

【新華社北京廿八日電】中國保衛世界和平大會委員會和中央人民廣播電台爲配合中國人民政協全國委員會的號召，擴大和平宣言簽名運動，聯合組織了關於保衛世界和平問題的廣播講演，將自七月一日起，陸續在中央人民廣播電台的「人民講壇」時間（二十時至二十時半）廣播。演講人、講題及日期如下：

七月一日郭沫若講：展開保衛世界和平簽名運動；[illegible]（世界民主青年聯盟代表，法國共和青年聯盟書記）講：中國的青年們，成百萬地在和平宣言上簽名吧！（錄音）

七月五日馬寅初講：反對美帝積極備戰，保衛世界和平。

七月六日馮[illegible]講：和平是可以贏得的。邵宗漢講：反對原子彈就是反對戰爭挑撥者。

七月七日何思敬講：談對日和約。

七月八日張奚若講：我們反對侵略戰爭。邵力子講：中蘇友好與世界和平。

七月九日李四光講：怎樣保衛世界和平。鄭振鐸講：大家起來保衛世界和平。

就南朝鮮挑釁事件 上海各報發表評論
上海大公報指出：李承晚偽軍北犯的結果，只有自取滅亡

【新華社上海二十七日電】此間各報二十六日均以顯著地位刊載南朝鮮偽軍冒險進攻朝鮮民主主義人民共和國的消息，新聞日報和大公報並發表評論。

大公報在社評中稱：這是美國戰爭販子杜勒斯與李承晚會談後離開漢城第四日的事。誰都知道，李承晚絕對不敢擅自主張，下令偽軍分三路大舉進犯。這次北犯，顯然是奉美帝國主義的命令對朝鮮民主主義人民共和國的挑戰行爲。社評認爲：李承晚偽軍北犯的結果，只能是李承晚偽政府自取滅亡。

新聞日報的評論指出，美國戰爭販子妄圖以李承晚偽軍的挑釁行動來製造緊張的局勢，加強遠東侵犯部署。

國際資料
李承晚匪幫統治下的南朝鮮

在美國的忠實走狗李承晚匪幫的統治下，南朝鮮被變成了一個駭人聽聞的大監獄和大屠場。廣大的南朝鮮人民，正生活在水深火熱的地獄中，渴望獲得解放。

在美國帝國主義指揮下的李承晚匪幫爲了分裂朝鮮，並維持其腐朽而反動的統治，在南朝鮮建立了殘暴的恐怖統治。五年以來，李承晚匪幫所屠殺的朝鮮愛國人民，遠超過了日本帝國主義統治朝鮮時的紀錄。據統計，朝鮮愛國人民被屠殺的，在一九四五年有十五人，一九四六年有四千二百多人，一九四七年有三千八百人，一九四八年有三萬二千多人，一九四九年七月底，有五萬三千人，一九四九年下半年，六萬二千人。總計被屠殺者共達十五萬人左右。被捕的人數，到一九四九年七月底止，共達四十七萬八千人。現在監獄裏的共有十五萬四千人。一切可用的房屋，包括工廠的倉庫，都作了監獄，但每六個到八個囚犯，只佔三．三方公尺的地方。因此，李承晚匪幫曾經大肆擴充監獄，並建築新監獄。

在李承晚集團這種血腥的統治下，南朝鮮人民根本無言論和結社自由權利的可言。自一九四八年五月李承晚匪幫在美國刺刀的保護下，開始其罪惡的統治以後，被封閉的報刊共達三十九種，進步報刊被全部封閉。去年下半年，在朝鮮祖國統一戰線成立以後，南朝鮮共有一百六十二個愛國政黨和社會團體被宣布非法。它們的領袖不是被監禁與殺害，就是被迫轉入地下鬥爭。

李承晚匪幫對人民游擊隊活動的地區，實行殘酷的三光政策。以濟州島爲例，自一九四八年冬至一九四九年春，被屠殺的居民共達三萬人以上，全島四百多個村莊被燒去二百九十五個。在去冬今春的「冬季討伐」中，據不完全的統計，人民房屋被燒燬的達十五萬五千戶以上。李承晚爲了要消滅人民游擊隊，有時下令把游擊隊活躍地區的居民，一律驅逐出境。命令一下，當地居民就立刻被剝奪了家庭、財產、牲畜和莊稼，並限五天之內離境。南朝鮮人民因此流離失所的，總計至少有三百萬人。

南朝鮮人民的經濟生活，是十分悲慘的。南朝鮮主要是農業區。但佔全人口百分之三．四的地主，佔據着全部耕地的百分之六十三，而百分之八十以上的農民，則沒有土地。農民除了要將全年收穫量的百分之六十至七十作爲地租交給地主之外，還要負擔李承晚政府苛重的徵糧和徵購。在日寇時代亦不曾有過的夏穀徵收，已由一九四七年的七十萬石，增加到一九四八年的九十萬石。今年的秋糧徵收，又要比去年增加一百萬石。一九四九年因天災人患，比一九四八年減少百分之五十，但李承晚卻強制徵購夏糧和秋糧四百二十餘萬石，其中徵購一百七十萬石的價格，僅及市價的六分之一。由於這種榨取的結果，南朝鮮的農民雖然終年勤勞，結果卻仍然是在飢餓線上掙扎。

李承晚匪幫強迫農民將大片肥沃的稻田，改爲桑田養蠶，結果以不到市價五分之一的價格強制收購，輸往美國。

日寇統治時期，南朝鮮的棉花生產，每年達一億一千萬斤，而一九四九年，僅生產四千三百五十萬斤，現時南朝鮮紡織工業所需的原棉，百分之八十都是由美國輸入。

在美帝國主義及其走狗李承晚賣國集團的殘酷剝削下，南朝鮮農業生產力萎縮的數字是十分驚人的。一九四八年的耕地面積，比一九四〇——一九四四年的平均數，減少了百分之三十四。一九四五——一九四七年的平均蠶[illegible]一九四四年減少了百分之二十一。去年三月，耕牛總數爲七十九萬九千頭，到今年三月，一年中竟驟減了三十二萬九千頭。

日本帝國主義統治時代吸吮朝鮮人民的血汗的日本東方殖民株式會社，被換上了美國「新韓」股份有限公司的招牌，這個公司集中了南朝鮮的全部工業和先前日本的資財。由於美國商品的傾銷，到一九四九年一月，原有的工商企業共倒閉了三分之二，南朝鮮的工業中心永登浦，還在正常開辦的工業企業，僅及原來的百分之五。由於工業崩潰，又有數十萬工人失業，掙扎在饑餓線上。

在南朝鮮的各個城市中，有十萬戶市民沒有房屋住，僅漢城一地就有三萬戶。他們住在天幕、土洞和防空壕裏，過着牛馬般的生活。各地的衛生和保健情況極端惡劣。如全羅南道一半以上的地區沒有醫院和醫生。江原南道三涉煤礦的礦工百分之八十都患肺病，其中有百分之五十的人，病情都很危險。

南朝鮮人民是不甘心做美帝國主義和李承晚匪幫的奴隸的，他們早在一九四八年三月，就組織了人民游擊隊，爲打倒李承晚匪幫進行了不屈不撓的武裝鬥爭。截至去年八月止，南朝鮮人民游擊隊的活動地區，在全部南朝鮮八道、十五市、一三三縣、一五二八區中，已擴展到八道、七市、一一八縣、六八二區。現在，南朝鮮的廣大人民和人民游擊隊最後清算李承晚匪幫統治的日子，已經到來了。他們將在李承晚匪幫所挑起來的這次戰爭中，取得解放鬥爭的光榮勝利。【新華社北京廿七日電】

★保衛世界和平★

武漢六萬人舉行大會
鄂全省簽名人數逾五十萬人
和平宣傳團已離漢轉赴西安

【本報漢口廿六日專電】武漢各界今天下午六時舉行保衛世界和平大會，到六萬餘人。中國保衛世界和平宣傳團全體應邀參加，於熱烈歡呼聲中放和平之鴿後，中國和大武漢分會副主委潘梓年，武漢市長吳德峯，和平宣傳團三團長相繼講話。中南軍政委員會張執一秘書長並代表該會及中南全區人民接受三團長的傳達。最後通過（一）擁護中國人民政協全國委員會號召全國人民展開保衛世界和平簽名運動的辦法；（二）通電抗議以美帝爲首的對各國進步人民的迫害。會後並放映和平宣傳團帶來的六部片助興。

【本報漢口廿七日專電】鄂省和平簽名運動已由城市擴展至鄉村，全省簽名人數至本月中旬止，已超過五十萬人。

【本報漢口廿七日專電】中國保衛世界和平宣傳團一行已於今日午後四時餘由蕭三團長率領，離漢轉往西安。[illegible]等首長和各界代表到車站歡送。該團此次在漢除參加大會和各種座談會、演講會、晚會及廣播外，並先後憑弔抗戰初期爲保衛武漢在三鎮上空英勇壯烈犧牲的蘇聯英雄墓、施洋烈士墓和武大的「六一」三烈士紀念亭。

鄂省普降甘霖 秧苗獲得轉機

【本報漢口廿七日專電】鄂省大部地區近月苦旱，鄂中沙市、城陵磯間沿江各地，昨已普降甘霖，[illegible]三百里內，今亦連降傾盆暴雨一時餘，秧苗普獲轉機。

聚興誠銀行
國內匯款 迅速快捷

通匯地點：上海、天津、漢口、重慶、廣州五地直接通匯國內其他各大城鎮均可轉匯。

匯款種類：
1.電匯——隨時拍發電報，支付匯款。
2.信匯——當日發信郵寄付款。
3.票匯——憑匯票付款。
4.整匯零付——一次存入，分期支付。
5.旅行信用狀——在國內任何地區隨時分批支付，餘款可在港退回原幣。

優待辦法：
1.個人優待辦法——凡曾在本行電匯一次者可憑第一次匯款便條來行領取優待證，憑證匯款每筆僅收電費四元。
2.團體優待辦法——凡本港之任何團體在六人以上者可於匯款前來行登記收款人姓名地址與金額，匯款時由該團體彙集個別匯款交本行當即電匯，報費仍收六元，節省匯費。
3.信匯票匯報費用一概免費。
4.港匯匯款免費。
5.國內各地電費六元。

可口可樂
旅行必備

可口可樂公司
特約監製 香港汽水廠
美國註冊有限公司

速記
張偉速記學校函授部
通信教授，不收學費。
本校爲推行中國速記普及運動，特設函授部，擴大招生，學員已遍國內外。備有詳章說明書一冊，附郵二毫即寄。香港辦事處：軒鯉詩道三〇四號新中華內
張偉速記模式：

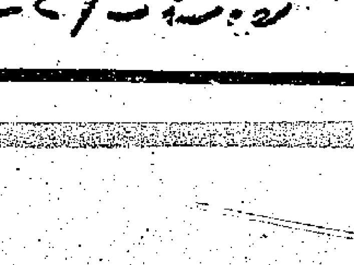

徵求
沙田大埔沿公路農場。須水源方便，請函本報九十七號信箱

社評

西南建設一大喜訊

祝成渝鐵路正式開工

從成都到重慶的成渝鐵路，已經在本月十六日正式開工，預定明年底全線通車。這是西南建設中的一個喜訊！也是全中國人民感到興奮的一件大事！

成渝鐵路在滿清末年就醞釀修築，它是川漢鐵路當中的一段，清廷最初將這條鐵路的築路權讓給美人，曾與美商華興公司訂立合同，借款美金四千萬元來興築；嗣經廢約，收歸自辦，但官方財力不足，乃採官督商辦方式，在民間募集了大批股款，許多紳商都作了鐵路公司的股東，不久清廷向英美德法四國銀行團及日本大借外債，欲以借款爲資本，實行鐵路國有政策。終因下令收回商股，激起了民間的護路風潮。成都的「保路同志會」，聲勢特別浩大，由於請願代表張瀾等九人被川督趙爾豐拘捕，羣衆曾在督署演出流血大慘案，迄今「辛亥保路死事同志紀念碑」猶巍然屹立在成都少城公園。當時清廷派端方率湖北駐軍入川鎭壓，因爲將武漢三鎭的兵力抽調空虛了，遂使辛亥革命的武昌起義，迅速成功。這是成渝鐵路歷史中最沉痛也最光輝的一段。民國成立後，四川多年在軍閥混戰中，成渝鐵路一直被擱淺，在反動的蔣政權統治時期，更沒有認眞把它當做一回事，中間雖由官僚集團要求法國以器材投資，合力舉辦，但在貪污官僚的把持下，修修停停，迄無成績，直到四川解放時止，不過修好幾座橋梁涵洞作爲敷衍民衆耳目的點綴品而已。

這一條由滿清到國民黨反動政權叫喊了四十多年未能修成的鐵路，在西南解放纔幾個月的短短時間，中央人民政府在目前財經困難的情況下，便撥出巨額款項來作有計畫的修築了。這充分說明了只有人民政府纔是眞眞重視建設，眞眞爲人民謀福利的。據新華社電訊報道：成渝鐵路的修築工程是根據中央人民政府鐵道部和西南軍政委員會交通部所訂合同進行的，現在交通部已經把全部工程包給西南軍區人民解放軍修築。英勇的西南軍區人民解放軍不僅善於作戰，而且能夠從事建設，他們到四川後的幾個月時間內，已經做出了幾著重大的成績，如參加搶修川西都江堰和成都市區的疏濬御河工作，功績顯著，早已博得全川七千萬人民的愛戴，如今又包築成渝鐵路，爲四川以及整個大西南工商業的恢復和發展創造有利條件，更是一件不朽的功業。西南人民更要特別感激！全中國人民更要一致稱頌！

鐵路是近代陸路交通最重要的方法，是「發展生產，繁榮經濟，城鄉互助，內外交流」的一種主要工具。成渝鐵路修築成功以後，在西南對於發展工業和農業的生產，交流城鄉和內外的物資，以及普遍繁榮各地的經濟，都要發生主導的作用。川西的米糧、煤、銅、藥材，川中南的食鹽、蔗糖，以及沿綫的木材、桐油、豬鬃等種種特產，藉着比較便宜安全而又迅速的鐵路運輸，必將源源大量輸出；同時，從前許多無法運到的工業機器，到那時也可以通過長江的水運和成渝鐵路的陸運，到達若干要縣市，促進各種工業的發展。不僅在川境各地有這樣重大的作用，而在整個西南也是如此，因爲在成渝鐵路的幹綫上是分別與川黔、川滇、川康等公路相銜接的，將來川漢鐵路一直修到了漢口，川黔鐵路由重慶修到了貴陽都勻，天成鐵路由成都修到了天水而與隴海鐵路相連接，到那時，成渝鐵路成了溝通華中、華南與西北的主要幹綫，在經濟與國防上更具備了偉大的價值。這是就遠景來說；就最近的影響而言，由於成渝鐵路的開工，對重慶市私營工商業的救濟，已經發生了良好的作用，更値得我們稱道。重慶停頓多年的私營鋼鐵廠和幾十家機械廠都因承製成渝鐵路的訂貨頓時活躍起來了，全市兩萬多失業工人也必可因此有一部分獲得工作機會。

全長五百三十公里的成渝鐵路開工了，在英勇的西南軍區人民解放軍包工下，在明年底前可以全綫通車。鐵道部的貫通全國東西南北大幹綫，建立二十萬公里鐵路的五年遠大計畫中，明年底即將完成重要的一環。展望新中國建設的遠景，實在是一片燦爛光明！

中共中央華南分局建議

粵今冬開始土地改革 暫先在興梅潮汕實行

其餘大部份地區將展開減租運動

方方古大存在農代婦代會議中稱

【本報廣州廿八日電話】粵省首屆農代、婦代會議第二天（廿七日）由方方、古大存分別作「當前形勢與任務」及「清匪反霸，貫徹減租，增加生產」兩個報告。第三天（廿八日）爲代表發言。

方方在報告「當前形勢與任務」時，首先指出目前國際形勢對我們極有利，國內則解放戰爭已基本結束，財經情況亦已開始好轉。在這樣的有利形勢下，我們完全可能在兩三年內完成土改，消滅封建勢力，發展生產，徹底挖掉美蔣反動派的根子。方方報告着重說明土改必須有步驟有秩序地按照實際情況進行；由於廣東解放不久，因此中共中央華南分局建議今冬先在興梅、潮汕這兩個條件較成熟的地區實行土改，俾可集中全省土改幹部，並在領導上全力幫助下集中去做，取得經驗，然後有計畫地在明年推廣到省內其他大部份地區。

古大存報告時說：反霸時須注意：㈠打倒惡霸，㈡檢舉土匪，㈢管制壞人，㈣安置自新土匪生活，㈤建立各村聯防，㈥打破情面，說服教育土匪家屬，爭取土匪回來自新，㈦配合軍隊清剿，㈧建立農會組織，揭破會門的欺騙宣傳。他說：貫徹減租，這是削弱封建勢力、減輕農民痛苦、廣泛發動羣衆樹立農民在農村中的政治優勢的重要政策。根據本省情況，今年只在兩個基礎較好的地區開始土改，大部地區就要開展一個轟轟烈烈的減租運動。在這些地區要一面發動羣衆徹底減租，一面向羣衆解釋今年未能馬上分田的道理，使羣衆打破顧慮，努力增加生產，同時糾正過去在部份地區實行減租的所產生的若干缺點。關於增加生產問題，他認爲目前最重要的問題是防洪、防旱、防蟲和做好夏收秋種工作的準備，爲此必須進行廣泛宣傳，使羣衆懂得增加生產的重大意義，同時各地人民政府必須領導和幫助羣衆戰勝各種困難。

爲工農創造美好前途！

粵農代婦代會議聚餐席上 蘇兩教授講話勉努力工作

阿斯凱諾夫引述斯大林的話，說革命須要成千成萬工人農民婦女參加，纔能保證勝利。

【本報廣州通信】本月廿三日抵穗講學的兩位蘇聯教授，廿六日應邀出席廣東首屆農代會婦代會開幕聚餐，被全體農民、婦女代表熱烈歡迎，並曾對全體代表講話。

哲學教授車斯諾柯夫講話全文如下：親愛的朋友們！我首先代表蘇聯人民向諸位同志致熱烈的敬禮！我今天特別歡喜地在這裏，到了廣東全省的農民代表，因爲我本人原來就是出生於貧苦農民的家庭。十月革命蘇聯農民開闢了一條寬廣的解放道路。十月革命時，我母親已經去世了，我父親是一個目不識丁的貧農。十月革命使我有了讀書的機會，使我有可能在今天做了哲學雜誌的總編輯。我今天到中國來看見中國人民得到勝利，因此我今天要向大家說幾句衷心的話：希望大家努力工作，全心全意擁護人民政府，努力爲工農階級創造美好的前途。蘇聯人民一向就是同情和注視着中國人民的解放和幸福的事業的，中蘇人民的友誼是一個最大的力量，它可以解決全世界的革命問題。我要高呼：中蘇人民友誼永遠鞏固和發展萬歲！中蘇人民友誼的偉大的組織者斯大林大元帥、毛澤東主席萬歲！

法學家阿斯凱諾夫講話全文如下：親愛的朋友和同志們！我代表蘇聯首都莫斯科的人民向中國人民和同志們致最熱烈的革命敬禮！斯大林不只一次地向我們這樣說：「革命需要成千成萬的工人、農民、和婦女們參加，才能保證革命的成功！」他又說：「婦女不能獲得解放，就還不是革命最後的勝利。」蘇聯婦女在蘇聯共產黨和斯大林同志的領導下已經得到全部解放了，已經和男子們同在一起工作了。新中國的婦女在中國共產黨和毛主席的領導下，正與男子們在一起共同建設民主自由幸福的新中國，我相信蘇聯的經驗將會給中國人民建設的新社會新生活以很大的幫助。中蘇人民友誼萬歲！毛主席萬歲！斯大林大元帥萬歲！（六月廿七日寄）

中南軍區剿匪成績

上月共殲四萬餘名 繳獲各種槍砲子彈甚多

【新華社漢口廿八日電】人民解放軍中南軍區部隊五月份殲滅殘餘土匪及特務武裝共四萬二千零九十名。計斃匪三千九百八十三名；俘匪反共救國軍副軍長夏步雲、匪暫一軍暫一師師長陳策封、暫四師副師長李蘭初、僞廣西保民軍指揮官左翼等以下一萬七千八百八十名；接受改編和向解放軍投降者有僞桂東專員羅少輝、僞湘粵邊區反共自衛救國軍總隊長胡五雲、副總隊長雷克等以下一萬五千三百五十一名；匪自首登記者四千八百七十六名。繳獲各種砲四十八門，土砲一百十七門，輕重機槍七百一十挺，長短槍三萬四千四百四十一支，衝鋒槍二百二十八支，卡賓槍七十四支，高射機關槍三挺，擲彈筒一百零二個，各種砲彈一千六百零七發，各種子彈七十三萬九千一百五十六發，手榴彈四千零二十二枚，擲彈筒彈二千四百三十五發，電台八部，電話總機六部，電話單機八十七架，其他軍用物資甚多。

【新華社南京廿八日電】人民解放軍華東軍區司令部發布四、五月份華東地區剿匪戰績如下：（一）殲滅土匪一萬一千二百六十名。其中斃傷匪一千二百零五名，俘匪七千三百四十一名，匪向我投誠自首者二千七百十四名。（二）繳獲六〇砲四門，輕重機槍七百一十四挺，長短槍三千七百八十三支及其他軍用物資一部。

新疆軍區合作社 全移交貿易公司

【新華社迪化廿七日電】人民解放軍新疆軍區所屬的生產合作社遵照軍區的指示，已將其所經營的商業部份全部移交給省貿易公司；並決定今後以大力發展手工業、畜牧業等生產事業，迪化市五個門市部及土產部、倉庫、洗毛廠、製腸廠與各分社的貨物、用具、房屋均已移交，原工作人員均由貿易公司領導，繼續工作。該社在迪化以外的各地分社，凡所在地有貿易公司的也已辦理移交。未辦理結束移交之各分、支社，接受貿易公司的委任收購土產，以加強城鄉物資交流的工作。

穗工商社團整委會告同業

把舊公會改變成新公會

希望推動各業訂立集體合同，反映各業實際情況，繼續維持原來社團，等待將來交卸。

【本報廣州通信】廣州市工商社團整理工作臨時委員會經於十五日成立，並開始整理舊同業公會和籌組工商聯合會籌備會等工作。該會於廿六日發表「告廣州市工商業界人士書」，把該會的任務、精神和希望等提出來。其中說：「本會的中心任務就是：（一）籌組工商聯合會籌備會；（二）重點地改組若干條件成熟的公會；（三）瞭解和監督舊工商社團；（四）反映情況和提供意見給政府參考。至於本會的組織，爲整理工作臨時委員會暫下分財務委員會、組織、宣傳、秘書三處和商業工業兩個工作組。「我們深感到這個刻不容緩的工作任務，確是我們廣州工商界的一件大事，責任是相當繁重的。因爲這次舊同業公會的整理改組，不僅是人事上的更迭，組織形式的改變，而是有計畫地有步驟地改變它的本質。換句話說，就是要把少數人操縱，並爲反動政權服務的舊公會，改變爲新民主主義經濟建設服務的新公會。所以不敢草率從事，而採取非常愼重的態度，因爲要從本質上把舊公會改變成新公會，我們還沒有這樣的經驗，一切都從頭摸索，在這種情形之下，我們將進行個別訪問，舉行各種座談會以及召開會員大會，務使大家有充份表示意見的機會，有反覆討論的可能。尤其是新公會人選方面必須經過協商討論；必須要通過多數人的意見和具有全面代表性。並經過整委會的審核和政府主管機關的批准。總之，要使一項主張的決定，一個候選人的提出，都能獲得大多數人的同意，不容有任何包辦代替的行爲，以符合民主集中的原則，羣衆路綫的精神。因此，我們準備在一定的時期內，陸續產生新的同業公會籌備會。同時根據民主團結的精神，採取多方面協商的方式，確定工商聯合會籌備會委員的名單，成立工商聯合會籌備會，並將所得的初步經驗作爲工商聯合會籌備會開展工作的基礎條件，而完成本會的歷史任務。

爲使這件廣州工商界的大事順利的展開工作，我們希望全市工商社團和工商界的朋友們，密切與本會合作，充份協助本會推動籌建工作。那就是在工作過程中幫助進行本業調查情況；推動各業訂立集體合同；起草公會組織章程及業規等草案；辦理整委會交辦事項；協助政府推行各種政策法令；反映各同業的實際情況，並提供各種建議，向整委會經常提出報告，同時我們更要求所有工商界同業公會在整理工作進行中仍暫維持原有工作及會員的關係，而原有負責人應繼續維持原有社團，等待新社團籌委會成立後辦理交卸，不應立即瓦解原有組織，增加整理工作的困難。」（六月廿八日寄）

北京市總工會舉行遊園會

五萬工人歡度假日

文化宮內高歌曼舞

【新華社北京廿七日電】北京市總工會文教部爲活躍工人文化生活和鼓勵工人生產熱情，於廿五日（星期日）在勞動人民文化宮舉行北京市工人遊園聯歡大會。參加遊園的工人有五萬餘人，他們以極愉快的心情渡過了這一個假日。

遊園會於上午九時以勞動英雄、石景山發電廠英雄、人民政協特邀列席代表趙國有的報告開始。趙國有報告「我怎樣創造新紀錄」和「遊藝會」。他鼓勵大家說：「只要大家肯用腦筋，誰都可以創造新紀錄。」

遊園會中舉行了各種文娛節目，首先是四百工人整齊雄壯的腰鼓隊在園內環行表演。接着表演有軍樂，「建設祖國大秧歌舞」，曲藝表演等節目，並有接力越野賽跑，拔河等項體育活動。晚間放映「人民的新旅大」和「小英雄」等影片。在遊園時間，各大書店、出版社在園內設了文化服務站和文化供應站。北京市人民廣播電台並在園內設廣播站，廣播工人文藝節目。

粵舞蹈協會籌備處 選出負責人員

【本報廣州通信】廣東舞協籌備處廿七日在文藝學院召開第一次籌備委員會議，討論了今後三個月的籌備工作計劃及各項提案；並選出梁倫爲主任委員，胡均、林韞爲副主任兼研究組長，倪路爲副主任兼秘書組長，李寶瑩爲組織組長，高仰忠、何國光、王維、伍自修爲研究組幹事，陳蘊儀爲資料通訊組長。

華南青年畫刊 本期已經出版

【本報廣州通信】「華南青年」發行的「華南青年畫刊」已出版，定價六元，一千份發售。內容有毛主席生活照片和廣東青年工作會、青年節體育表演、廣州解放學生光榮鬥爭、光榮的青年戰士等照片。

北京青年出版社近在廣州永漢北路籌設華南營業處，其業務以發行「中國青年」「中國少年」「華南青年」「中國少年兒童」及出版各種青年讀物爲主，并設門市部代售各種圖書。

華南外貿局通告 禁止毛腸出口

【本報廣州廿八日電話】華南區對外貿易局廿八日通告：自即日起，禁止毛腸出口，因爲近有我國商人在香港設廠吸收國內毛腸加工，廣州亦有大量毛腸轉運出口事情，而目前國產毛腸尚未足供國內加工廠之需，爲免使原料供應缺乏，影響製造廠商，並保障加工工人的生活起見，故禁止出口。

贛省防旱工程 已經大部完工

【新華社漢口廿八日電】江西省今春着手修建的防旱灌溉工程，已經大部完工。該省人民政府農業所，爲恢復該省農田水利，爭取完成今年糧棉增產任務，今春擬定修建五個巨大灌溉工程及二千四百六十座水庫以及圩塌、壩渠等小型工程。截至五月底止，萬安渠、安福渠、廬下堰的水壩及引水渠等主要工程已告完工，可灌溉農田五萬七千五百餘畝。小型工程的修建則達四千一百三十七座，超過原計畫百分之六十七以上，可灌溉農田一百二十餘萬畝。總計上兩項工程的完成共可增產稻穀十四萬一千餘擔，在修建中，除省人民政府先後貸米五百八十三萬六千餘斤予以協助外，各地並經過宣傳教育和說服動員等辦法，啓發農民修建的積極性，因此，使各項工程提前完成。如該省較大的工程安港灌溉工程，經全縣民工達一時四個月的修建，即使長達一百〇八公尺的滾水壩完成，並將原來平面滾水壩改爲拋物線曲面，以減少滾流對壩身的壓力和震動，對過去壩陷部分，則徹底洗除舊石灰漿，改用全部混凝土，使工程更加堅固。

吳有訓等赴柏林 參加德科學院慶祝會

【新華社北京廿七日電】中國科學院派該院近代物理研究所所長吳有訓、清華大學教授華羅庚、浙江大學教授王淦昌及該院辦公廳副主任惲子強等四人，代表我國科學界赴柏林，參加將於七月十一日至十四日舉行的德意志人民共和國德意志科學院二百五十週年紀念慶祝會。吳有訓等已於二十四日啓程出國，並隨帶有中國科學家論文五十二篇，書刊二十九種，科學電影片「林鯤」一套和其他禮物多件。吳氏等於會後並擬在蘇聯逗留一個時期，考察蘇聯科學研究工作情況。

海南寄簡之九

海南人民的光榮

本報記者黃克夫

馮白駒

這次解放海南之所以能於十三天內獲得全面的勝利，得力於瓊崖革命人民的協助很大。瓊縱部隊和地方工作的密切配合，牽制着垂死掙扎的殘匪，令其腹背受敵，瓊崖人民又接應了我大軍搶渡的先鋒部隊，事前偵察過革，組織嚮導及各種工作隊——擔架，籌洗，運輸……。使先登陸的大軍前鋒部隊有了根據的依托，後登陸的大軍主力獲得源源接濟，這是瓊崖人民的光榮事蹟！

關於瓊崖縱隊廿多年來艱苦奮鬥的歷程，過去因爲消息阻隔，從沒有過詳細的報道，而反動宣傳極盡其歪曲誣衊之能事，故一般人都不大明瞭。因之記者在此，想把他們的鬥爭歷史作一詳細的報道，因爲如果不知道「瓊縱」，對於這次的海南解放戰爭就無法獲得全面的瞭解。

艱苦奮鬥廿三年

瓊崖人民一開始革命，就有了自己的武裝組織，遠在一九二七年大革命的時候，瓊崖的農民運動很高漲，從縣、區、到鄉、村、都有農會的組織，每個農會都有農軍的組織，直接由共產黨領導，也可以這樣說，共產黨在瓊崖廣大的農村中那個時候已紮下了根深蒂固的基礎。到了以蔣介石爲首的國民黨反動派背叛人民，公開賣國，投靠帝國主義，反革命、捕殺革命人民的時候，瓊崖的革命青年，知識份子，共產黨員，便紛紛從城市轉到農村，堅持革命的偉大事業，首先他們將各地農軍改編爲人民革命軍。設立訓練所，訓練幹部，當時有不少革命青年從廣州回到瓊崖參加，其中還有黃埔軍校的學生。在瓊崖人民革命軍的指揮員，就這樣的一方面與反動派展開激烈的武裝鬥爭，一方面廣泛的發動羣衆，革命進入高潮，在進攻反動據點的戰鬥中，如攻瓊山縣的大坡市和攻定昌的嶺塘市，每次都有數以萬計的農民羣衆參加，前仆後繼，聲勢非常浩大。但因缺乏軍事上的技術領導，未經訓練的農民武裝，攻堅不克，還受了相當大的損失。至一九二八年迫得自瓊山、文昌地區，撤退至瓊東、萬寧等地區，這工作人員也全部撤退了，革命就轉入了低潮。但此時在瓊東地區，開始成立了蘇維埃政府，仍有軍隊及婦女、兒童等各種團體組織，在萬寧、樂會、定安等縣還進行過分配土地的工作。

一九三〇年，瓊崖共產黨召開第四次黨代表會，中共中央派鄧發出席指示要加強武裝鬥爭，決定將人民革命軍擴編爲瓊崖紅軍獨立師，擁有三個團，這時候又從瓊東打回文昌、瓊山，革命力量成長得很快，於是革命又從低潮轉到高潮了。

一九三一年，國民黨反動派調派陳漢光一個旅到瓊崖，準備消滅紅軍與人民爲敵，企圖扼殺瓊崖中的革命武裝。這時候瓊崖紅軍領導上還不懂得運用游擊戰術，集中的與反動派硬拚，結果又受挫折，迫得從瓊山、文昌步步退卻，一直退到萬寧的瑞山還禁不穩陣腳，幾遭受反動派的包圍，這時候，在革命的陣營裏又有社會民主黨份子的搗亂，破壞，因此革命受到了嚴重的挫折。存留着的一部份革命幹部也就分散的潛到地下，個別的做祕密工作，這苦悶的時期，延長至六七年之久。一九三八年抗日戰爭爆發，共產黨所提出的抗日民族統一戰線的口號，獲得全國人民的擁護，蔣介石反動派終於爲全國人民抗日的洪流所降服，不得不在人民要求下與共產黨合作。因此，瓊崖的地下革命武裝也於是年十二月五日在瓊山縣雲龍墟公開了，改編爲廣東第十四區抗日自衛團獨立大隊，由馮白駒爲大隊長，那時只有一百多人，裝備很差。

抗日獨立隊成立時，全瓊人民異常歡欣興奮，許多羣衆從老遠的地方攜着慰勞品趕到雲龍鄉參加改編典禮，瓊崖人民從獨立隊嚮往從前的紅軍獨立師，他們堅決的相信，這一次，人民的武裝該會長壯大，成爲永遠打不垮的隊伍了。

獨立隊依計畫訓練還不到兩個月，日本鬼子於一九三九年二月十日在海南島登陸了，國民黨的機關部隊慌無抵抗，直往五指山逃命，沿海地區的人民措手不及，受了很大的損失，大家都埋怨國民黨，當時馮白駒將軍即將獨立隊分兩路，守住瓊山南渡江渡口和潭口兩地，阻擊日寇，不讓其長驅直入，在潭口還打了一次小勝仗，這就是有名的潭口之役，這一戰，共產黨和獨立隊在人民中的威望，提得更高了，也就奠定了以後瓊縱的永遠打不垮的基礎，這時候，毛澤東的「論持久戰」及一切游擊戰術的書籍，對於獨立隊都是無上的至寶。

繼潭口之役後，獨立隊又在羅板鋪打了一次漂亮的游擊戰，繳獲敵人一挺輕機關槍。這是瓊崖人民武裝第一次有了機關槍。回來開了一個盛大的祝捷會。又有一次，獨立隊的突擊隊化裝爲賣柑商人，溜入永興市，闖進日寇的營房裏，打死了幾個日本鬼子，又繳得一挺輕機槍，幾枝步槍，自此以後，羣衆對獨立隊，更信賴了，抗日的熱情空前高漲，紛紛前來慰勞，羣衆運動跟着蓬勃澎湃的展開，自動要求參加獨立隊的人很多，連當時國民黨較多進步的機關，甚至部隊，都紛紛請求獨立隊派幹部去幫他們做政治工作。

抗日獨立隊一天天長大了，在羣衆中的威信越來越高，到了一九三九年，獨立隊由大隊擴展爲總隊（擁有三個大隊），從此蔣介石反動派和日本軍閥都對獨立總隊從害怕到更加仇視，國民黨反動派後來竟公開與日寇勾結，聯合進攻人民的抗日武裝——獨立總隊。以吳道南爲首的反動派，居然停止發餉與獨立總隊，還限制獨立總隊做羣衆工作，擴充名額。地方進步民主人士及返瓊華僑如瓊山第三區區長韋義光、華僑服務團團長符克等，都堅決反對吳道南的無理措施，吳老羞成怒，竟下毒手殺害韋、符二人，獨立總隊乃於此時將主力由瓊山文昌轉移至澄邁縣的美合地區，建立根據地，創辦瓊崖公學，（第一期即有一千多青年入學）而總隊其時已發展到四個大隊。

一九四〇年十二月十七日，國民黨反動派對獨立總隊發動總攻擊，派保七團李春農部分路向美合根據地進攻，這就是瓊崖人民永遠忘不了的仇恨——有名的「美合事件」，那一次，總隊的主力並未受損失，慢慢的又轉回到瓊、文地區來，但也從此開始了兩面作戰（對日僞軍和國民黨反動軍）的艱苦階段。

在瓊（山）文（昌）地區的物質條件好，羣衆基礎好，一九四〇年「美合事件」前，這些地區已經建立了抗日民主政權。故總隊回到瓊、文，即獲得良好的發展，一九四一年三月，反動派又令保七團向瓊山邊區進攻，結果被打垮了，並全殲其第八連，繳獲機槍兩挺，給反動派很大的打擊。

繼羅蓬墟戰役之後，抗日獨立總隊又在斗門地區解決了保七團，打死反動派李春農，並消滅了反動派緊賢隊馮爾部，繳獲甚豐。不久又在大水鄉打了一次漂亮的包圍戰，將反動派一團人團團困在大水村內，困了六、七天。但獨立總隊此時也遭遇空前的大困難，因日本人開始用蠶食政策，將解放區割得支離破碎，且用三光政策（燒光、殺光、搶光）製造無人區。集結四五千人的力量向我解放地區反覆掃蕩。這時候，獨立總隊及黨政機關都分散到各地下層工作，以堅持內線鬥爭，在外線，布置「對皮紅心」（深入日僞的統治區據點，安置地下工作。）的工作，以對付敵人的三光和掃蕩暴行。有些地方還挖了很講究的地洞——在傍山臨水的地方挖洞，洞口在水底，再往山上鑽通，通氣管安裝在人爬也爬不上的山峯的尖端，在洞裏，可以聽到敵人過路的聲音，幹部們就在這種地洞裏從事神聖的抗日革命工作，印報紙、文件，開會、起草計畫等等。這時候，工作地區已經達到瓊西儋縣與白沙縣交界地區。瓊山和澄邁的邊境也有了組織。部隊發展到五個支隊（十大隊），開始成立總隊司令部（以前稱總隊部），馮白駒將軍由總隊長改稱司令員。

到了一九四四年總隊開始向五指山黎族地區發展，黎區的發展工作是這樣開始的：日寇登陸海南後，國民黨的政權機關黨政聯合辦事處及各縣政府、海南守備第二團、警衛班等都於日本登陸海南時，不經抵抗就逃入五指山區，反動派入山後，對黎胞極盡奴役，搜刮的能事，姦淫擄掠無所不爲，黎胞忍無可忍，在一九四三年，乃由王國生（海南少數民族政協代表）等領導發起暴動，用原始的武器堅決反動派，解決了反動派好幾個流亡縣政府，反動派乃乘機大事屠殺，尤其是白沙縣的紅花鄉居民被殺殆盡，黎胞失敗後，即逃出山區去找抗日獨立總隊和共產黨，黎區工作乃由此開始。

一九四五年馮白駒將軍派先遣支隊和挺進支隊開入山區，路崎山高，中間要經過三天路程的無人區，困難是很多的。進軍時部隊開到山裏，晝伏夜行，不讓敵人發覺，通過無人區前，每人只帶了三天口糧。入山後，在白沙縣錦軍市與反動派發生激戰，打垮反動派，解放錦軍市及羅任村，替受殘害的黎胞報仇，這一來，抗日獨立總隊就在山區裏黎、苗少數民族同胞們的心裏生了根，得到了他們熱情的擁護。這時候，抗日獨立總隊纔開始改稱爲縱隊，擁有五個支隊。人民革命的浪潮，在海南島上以更大規模澎湃展開了。

瓊崖縱隊是從一百多人的小游擊隊，經過了十三年艱苦戰鬥，在千錘百鍊中生長壯大起來的。到海南全面解放前夕，瓊縱已經是一支兩萬多人的強大部隊了。爲了配合革命勝利的新形勢，爲了迎接大軍渡海，加速瓊崖全面解放，從一九四九年起，瓊縱就漸漸的從游擊隊向着正規化的道路前進。這時候瓊縱政治部出版了「建軍報」，該部副主任符榮鼎發表專論，提出了「大部隊作戰中的政治工作的學習問題」，他說：「現在國際鬥爭形勢的向前發展，大陸上偉大勝利的影響，我們在不斷勝利中，力量已逐漸強大，新的勝利形勢對我們更有利，我們根據地的建立和土改工作都很深入，政權的鞏固和普遍發展很有利於大部隊的作戰，以便大量的殲滅敵人的有生力量。」（未完）

決心與洪水展開搏鬥

順德等縣農民展開防汛搶險

順德普遍組織防汛隊、新會培厚四條堤圍、東莞進行集體車水。

【本報廣州廿八日電話】粵省各地勞動人民爲了要搞好生產，決心與洪水作鬥爭。順德縣防汛搶險生產救災工作已積極展開，并於廿二日成立了防汛指揮部，各區成立防汛大隊，各鄉村成立中（小）隊，各地并已進行「一帶一包（麻包）」運動。第九區已募集了麻包六四三一個，負責防搶險工作。該縣修堤工程至目前爲止，已完成了九成，修堤工作人員保證在一九四九年同水位不致出險。新會縣已將天河、荷塘、龍溪、潮塘四條圍加高培厚，爭取在一九四九年同水位不致出險，使十萬畝田獲得良好收成。東莞縣因地勢低窪，每年夏汛時期都部份禾田受淹，三涌村已動員農民三百人，大水車六十大架，實行集體車水搶救，已救出了水淹田四千多畝。

廣東工農業展覽會巡禮

本報記者寄自廣州

廣東省人民政府舉辦的第一屆工農業展覽會已開幕了。這個展覽會是有着發展生產，繁榮經濟和促進城鄉交流的意義的。

工農業展覽會經過一個多月的籌備，搜集到的展覽品共四千餘件，有許多是廣東各地的特產。各地農民代表趁着參加省農代會之便，也從他們自己的家鄉帶來了珍貴的東西，陳列在展覽會場，使得展覽會內容更加豐富。

會場是在市中心區越新路的華僑中學。一進裝着彩坊的大門，巨幅「生產發家，勤勞致富」的紅布標語給參觀者一個強烈的印象。它告訴你：裏面是勞動創造的果實。勞動生產是建設新廣東唯一的法寶。

展覽品分三十二個部份陳列，各展覽室圍繞着一個大廣場，廣場上紅旗飄揚，毛主席朱總司令的巨像矗立。週圍懸掛通俗動人有關生產的漫畫。

從各個角落傳來馬達的聲音，也傳來雞啼羊叫的聲音，令人如置身工廠與鄉村，可以領略到另一種情調。在這種情境中，我們不妨作一番散步，先向表現農業經濟的展覽室躍進吧。

在進口處陳列着家畜有豬牛羊，有鵝鴨，有鴿子。由嶺南大學農學院實驗結果的大約克豬和本地豬交配而生產的後代是那麼肥壯。蘇格蘭的乳牛正由工人擠奶，那擠奶方法是値得一看的。

耕牛是農村不可缺少的工具，但農村的牛瘟卻是可怕的病症，不知奪去了農民多少心愛的耕牛。有一個室把牛瘟病源及現代治療方法介紹得十分詳盡。廣東農林廳爲了防止牛瘟，對防疫工作不遺餘力，從今年一月至六月下旬，在農村爲耕牛施行防疫注射的牛數達八六、七七六頭。這工作仍繼續在進行中。

農具展覽場上擺着各種農具。其中有拖拉機，是用來碎土的，每小時碎土三畝至五畝。另一種手提犁田機每小時可犁地一畝半到五畝。廣東機械二廠已能製造。將來土地改革了，農村生產力已解放，這些新式農具就必須大量製造以供應農村的需要。

水利是廣東農業生產中最重要的問題。水利室中圖表繪巧地製成展覽。從圖表間可看到廣東歷年受水災的紀錄。這些紀錄是驚人的；推其原因，就更顯示出水利建設的可貴。廣東的水利建設重點是在如何控制洪水的流量，與自然作鬥爭；同時加強圍堤，以保護農田不受浸害。這種工作已在開始。展覽室裏有一個曲江縣水利工程的模型，顯出水利建設的全貌。這工程使受益的農田達六、一〇〇市畝，每年能增產糧食一二、二〇〇市擔。數目雖然不大，但它卻告訴我們關於水利建設重要的意義。

廣東是濱海之區，漁業是很有前途的，水產室裏搜集到的魚類不下百種，形形色色，蔚成海上生物的奇觀。各種捕魚的漁船模型，也標誌着漁民捕魚方法的進步。海南島已解放了，榆林港是一個漁業港地，廣東省人民政府正鼓勵人民發展漁業，有志漁業者不妨親臨觀摩，作一番準備。

在棉蔗品展覽室中，陳列着品種最多的稻種，這是廣東許多農業專家研究的成績。稻種改良在廣東是重要的。陳列的禾苗青葱。這些禾苗標本是從遠地方採集來的。優良的稻種生長出苗壯的禾苗，各地農民代表看了一定會有深刻印象。

桑蠶遍野，是詩的意境。廣東農林廳的工作人員很熱心的指點蠶種的改良說：「農林廳正盡力做推廣改良種蠶的方法。」有一種菲律賓蠶形如芭蕉，又粗又大。改良植蠶及繰繭方法是增加生產減少工時的重要工作，對於這件工作，農林廳計畫作宣傳教育。

工業展覽方面使人最興奮的是新海珠橋的一個模型。海珠橋被蔣匪幫破壞了，人民政府正在重建。從展覽的模型看來，新海珠橋的長度及寬度與舊的差不多，只是中間被毀的一段已改爲平行而與兩端合成的拱形。所有損壞的部份很快就可修好了，人民的海珠橋不久就可重建起來。

廣東的工業基礎是薄弱的，然而在工業品展出中間，都可看出廣東工業仍有前途。廣東紡織廠的產品陳列的模型很大，在紡織館中，從原始的紡紗機到現代化的紡紗機、織布機有次序的排列着，可以明瞭中國紡織業的發展進程。

在電信展覽室，陳列着各種現代的通訊交換工具，從收音機、電話、收發報機、打字機等，種類很多，有詳細的說明，向觀衆介紹電訊的知識。

廣州食品工業是很著名的，一個食品工業展覽室，幾乎把廣州各公私營的食品種類包括無遺了，巨大的模型圖畫介紹各廠的所在地及其生產情形，頗爲美觀。

重工業展覽室裏是鋼鐵廠、士敏土廠製造品的介紹，及若干私營機器廠出品的模型。

此外還有糖業機動車，造紙工業等都是展覽中出色的工作。廣東的糖業是有前途的，新的製糖方法在運用，而在農產加工方面，更可看到各地特產製造的特色及技術的精巧。

這次工農業展覽時間共十八天，凡是關心廣東工業前途的人都應該一看。過去天津曾舉行過工農業展覽會，許多農民看了之後，曾對城鄉物資交流提供過具體意見，天津的工商業家獲益不少，結果在工商經營方面開展了新的局面。廣東工業展覽的意義在於配合農代會來研究發展城鄉物資交流的關係。讓我們爲廣東工農業前途祝福。（六月廿八日寄）

法國新內閣一再流產
勞動人民要求民主聯合政府
反動派活躍戴高樂高唱獨裁

【巴黎廿八日消息】急進社會黨的普里芬宣告組閣失敗之後，在廿四日倒台的皮杜爾內閣中擔任司法部長的急進社會黨人邁耶，也在廿八日拒絕了歐禮和總統請他試組內閣的要求。

【巴黎廿七日消息】前任法國總理居伊（急進社會黨）廿七日拒絕了歐里和總統請他組織新閣的任務。居伊，現年六十六歲，是剛倒台的皮杜爾政府的內政部長。他拒絕組閣的理由是拒絕社會黨參加政府。

【巴黎二十七日消息】「鑒於國際局勢的嚴重」，法國急進社會黨二十七日號召共產黨以外的各政黨消除歧見，共同組織一個「舉國一致」的聯合政府。

在前總理居伊組閣失敗之後，急進社會黨隨即於二十七日下午舉行全國代表會議，一致通過發出此項號召，希望突破四天來的政治危機。社會黨領袖們立即贊同組織「舉國一致」政府的建議。他們對參加新聯合政府的遲疑態度，曾使居伊組閣失敗。歐禮和總統將徵求七十八歲高齡的國民議會議長赫里歐領導「舉國一致」的聯合政府。如赫里歐表示拒絕，則再度徵求居伊組閣。

【新華社北京二十八日電】塔斯社巴黎二十七日訊：法總統歐禮和與各政黨領袖進行談判已有三天之久，但迄今仍未能任命任何人組織政府。歐禮和想把這項任務交給以前曾經主持過政府的社會黨的居伊，然而，居伊回答說：他在目前的形勢之下只能負起「通報」的使命，就是說，就各黨達成協議的可能性舉行初步談判。只有在這些談判以後，居伊才能答覆他是否同意組織政府。

同時，各政治領袖和政治組織都在發表聲明，闡明他們的立場。一方面是法國的反動陣營大為活躍。領導着所謂「法蘭西人民聯盟」的戴高樂曾發表演說，要求「分用」，也即賦予共和國總統以獨裁的權力。根據他的意見，政府不應該對議會負責，而只是對國家的元首負責。前司法部長激進社會黨員邁耶也發表演說，提出他的黨對於修改憲法與選舉法的要求。激進社會黨要求實行反動的「多數」投票制。右翼集團利用這個制度就可以剝奪勞動人民的羣衆組織，首先是共產黨在議會中的代表權。

另一方面，勞動人民要求建立民主聯合政府的運動，已在國內增強起來。這個要求獲得了共產黨和其他團體的支持。下塞納省工會聯合會，巴黎工會聯合會以及若干其他團體，均曾就此事發表聲明。

因美軍干涉朝鮮內政 意全國和會緊急集會
動員全國人民抵制戰爭危機

【新華社北京廿八日電】據電通社羅馬二十七日訊：由於目前的朝鮮事件，意大利全國和平委員會秘書處特於廿六日夜召開緊急會議，討論如何動員意大利和平擁護者的力量，來抵制「戰爭的危機」。全國和平委員會已宣布定於二十八日在羅馬召開緊急會議，各省和平委員會都將有代表出席。

全國和平委員會秘書處於二十六日開會時，對於美軍在朝鮮正在從事武裝干涉的事實，予以特別的注意。全國和平委員會秘書處於二十七日發表公報稱：「美軍這種行為，表示他們是以自己代替了有資格的國際組織，冒險擴大戰爭。」秘書處公報警告社會輿論，警惕人所共知的各種報紙和通訊社在報道朝鮮消息中的混淆是非、歪曲事實的無恥陰謀；同時又號召各地和平委員會擴大並加強要求禁止原子武器的和平宣言的簽名運動；並稱：「目前的事件已使這一運動更為迫切，更為需要，因之我們也就更要熱心。」

在處理舒曼計畫上 英工黨政府獲信任
艾德禮說：舒曼計畫中的超國家機構是不民主的，不向任何人負責的。

【倫敦廿七日消息】英工黨政府，廿七日晚在處理舒曼煤鋼聯營議案舉行信任投票時，獲得了本屆普選以來最大的勝利。工黨政府共得三零九票，反對黨得二八九票。艾德禮首相在結束辯論時指責反對黨領袖邱吉爾企圖挑起英、法間的惡感。他說：工黨政府過去一向願意，現在也還是願意，參加國際協議的。不過，舒曼計畫全盤宗旨在設立一個超國家的管制機構，這是絕不民主而且不向任何人負責的。

【巴黎廿七日消息】出席六國關於舒曼計畫會議的法國代表團，廿七日發表了一篇洋洋二千言的實施草案總結。該草案是在上週會議時提出作為討論根據。草案擬定：設立各參加國家鋼鐵工業最高共管機構，作為執行和管理機關。這個最高共管機構將向各參加國家的議會所直接選出任期一年的共同議會負責。最高共管機構的主席、審計人員及委員由參加國家共同任命。共同議會中大多數議員提出彈劾時，最高共管機構即必須全體辭職。如有對共管機構的決定提起申訴時，可採用仲裁制度來解決。

如此舒曼計畫
既無時限又不許退出　法國苦拉西歐國入夥

【巴黎廿七日消息】據悉，法國曾要求四鄰國接受「舒曼計畫」，作為建立西歐聯盟的第一個步驟。法國要求意大利、比利時、荷蘭和盧森堡等國，接受這個計畫，「既無時限，亦不能有退縮之想。」

西歐「支付同盟」成立
美國意在藉此擊破英鎊地位
與會各國矛盾尖銳爭吵激烈

【新華社北京廿八日電】由西歐馬歇爾化國家組成的所謂「歐洲經濟合作局」十八國部長執行委員會，於本月十七、十八兩日在巴黎舉行會議後，已決定成立所謂西歐「支付同盟」。執委會已就建立支付同盟的問題擬訂辦法，即將提交定於七月六日舉行的經合局十八國部長理事會，俟通過後施行。

雖然執委會的進程並不公開，但仍然不能掩飾會上發生的激烈爭吵。據法新社巴黎電透露：就連經合局秘書長（缺三字）也承認「問題嚴重」。作為另一出超國的比利時與作為主要入超國的英國比較，在六億美元同盟基金中取得份額多少的問題上，以及黃金美元結帳的限額大小的問題上，發生了尖銳的矛盾。比利時內閣並曾一度於十四日表示拒絕採取執委會的條件。最後還是在非經合局的美國所謂折衷建議壓力下方告勉強解決。

支付同盟的成立將是美國擊破英鎊地位的一個重大步驟。但英國顯然仍在玩弄其形式上參加實際上頑抗的一貫手法。據倫敦「每日電訊報」十九日社論透露：「英鎊的特殊地位已得到適當的保障，（缺一字）於英國對英鎊區其他地方的責任，沒有任何英國政府，可以冒那種危險。」

蘇聯駐日代表致函麥克阿瑟
抗議非法鎮壓日本民主組織

【新華社北京廿七日電】塔斯社東京二十五日電：盟國對日委員會蘇聯委員德勒維揚哥中將於六月二十四日命其助理波萊耶夫上校就美國佔領當局與日本政府對於日本工會、共產黨及其他民主組織施以新的鎮壓一事，致函麥克阿瑟將軍。該函全文如下：

美國、英國、中國與蘇聯政府在波茨坦宣言中曾聲明：「日本政府應去除一切妨礙在日本人民中恢復與加強民主傾向之障礙。應該確立言論、宗教與思想的自由以及對於基本人權的尊重。」

遠東委員會依照這個波茨坦會議的宣言，通過了決議。一九四七年六月十九日遠東委員會在關於「投降後的對日基本政策」的決議中，建議給佔領當局一項關於「鼓勵組織民主政黨，賦以集會與公開討論問題的自由……」的指令。一九四七年十二月六日遠東委員會關於「日本工會組織原則」的另一個決議中指出：「工會應有集會、言論、出版的自由……」，「應允許其參加政治活動並支持政治黨派。」

實現這些決定是最高統帥及其領導下的佔領當局的責任。然而，最近幾年中實際情況顯示，最高統帥與佔領當局不但沒有反對日本政府違犯上述盟國聯合決議的反民主措施，反而鼓勵了這種措施。更有進者，在許多情況下，最高統帥並直接擬定日本政府違犯盟國同意的對日政策的措施。

蘇聯代表在遠東委員會和盟國對日委員會所作的聲明中，以及致最高統帥的正式公函中，都已一再指出美國佔領當局與日本政府所採取的許多反民主措施。一九四八年八月二十八日盟國對日委員會蘇聯代表的聲明與一九五〇年一月五日遠東委員會蘇聯代表的聲明中都指出，一九四八年七月二十二日最高統帥的指令與七月三十一日日本政府禁止國家機關與企業的職工參加罷工及向政府進行集體談判的命令，以及後來一九四九年九月十七日日本政府的決定，都違反上述遠東委員會關於投降後的對日基本政策與關於日本工會組織原則的決定。日本政府這些根據最高統帥指令的行動，不但禁止政府機構與企業的職工參加罷工和向政府進行集體談判，而且剝奪了他們所有的政治權利。由於這些命令，屬於國家與公共企業與機關的職員工會聯絡委員會的所有勞動人民（人數達二百餘萬，包括六十餘萬的鐵道工人、五十餘萬的教師等）都被禁止支持或批評政黨和組織，擔任他們的領導工作，批評目前的內閣，要求解散任何組織或開除任何政府官員，參加政治運動，組織示威與集會，出版或發表演說和提出他們的政治見解，寫作關於政治問題的書籍與文章，諸如此類等等。違犯此項決定者，處三年以下徒刑和十萬日圓罰款。

此外，盟國對日委員會蘇聯委員在其一九四九年十二月二十一日的聲明中，曾將若干次警察對參加集會與示威遊行群眾的橫暴行為、大規模逮捕工會領袖與進步人士以及禁止工會與其他公民團體的合法活動的事件通知盟國對日委員會。蘇聯代表在其聲明中援引了一些事實，如像：迫害民主團體，勒令於一九四九年九月八日解散擁有五十萬會員的朝鮮旅日民主同盟；於一九四九年五月三十日攻擊東京都民，在此次攻擊中數百個示威者受傷並有一人死亡；六月十四日警察對廣島鋼鐵工廠工人的暴行，結果九個工人受重傷，三百二十五個工人受輕傷等。該聲明還指出：日本政府與美國佔領當局這種種措施，這將直接促使在日本所存在的法西斯情況的復活。

最近日本情勢的發展表明日本政府所採取的上述種種反民主措施是遵循着一定的政策的，其目的在於剝奪並取消日本的民主自由權利。美國佔領當局沒有採取任何措施來制止這種情形，他們縱容日本政府違犯上述盟國同意的盟國決定，他們自己也變成了這種違犯行為的直接鼓動者和發起人。

今年六月六日最高統帥向日本首相發出指令，將最高統帥於一九四六年一月四日所發布的禁令和限制，應用於日本共產黨二十四名領袖。同時，如所週知，上述最高統帥一九四六年一月四日指令的目的是對付積極的軍國主義者與極端的國家主義者的，他們在準備這個侵略的時期中，也曾迫害了日本的民主組織而且也宣布了共產黨為非法。本年六月七日最高統帥部下令日本政府把同樣的禁令和限制適用於日本共產黨中央機關報「赤旗報」十七位負責工作人員。

依照這些指令，日本政府禁止七位山日本人民合法選出的議員參加眾議會的工作。所有上面列舉的人員均禁止參加任何政治的、公共的或者國家的活動，出版或再版書籍，從事新聞事業等等。所有最高統帥的上述指令所提出的人都已非法地被行政命令剝奪了政治的和基本的公民權利。

最高統帥與日本政府並不掩飾這些措施是用以對付日本共產黨的個人及其全部活動的。誰不知道，日本共產黨的活動是保衛日本人民的民主權利和日本的民族獨立，直接反對日本軍閥主義及反動派的。日本共產黨的活動不僅不與盟國所宣布的對日政策相矛盾，而且是完全與上述關於日本非軍事化與民主化的政策之目的相符的。

美國佔領當局與日本政府所採取的反民主措施，激起了日本民主人士正義的憤怒。日本當局為了保證其能以鎮壓廣大的民主人民反對上述措施的運動，就在最高統帥的指令下，無限期禁止全國各地舉行公共集會和遊行，這樣就建立了與日本軍國主義統治時期相同的警察統治。

所有這一切，都說明今年六月六日和七日最高統帥所頒布的指令以及日本政府根據於該指令所採取的行為，大大地違反了波茨坦宣言的規定和遠東委員會的指令，這些規定和指令保證日本人民民主權利和自由，以及政黨和民主報紙的活動不受阻撓。最近對付日本共產黨的措施，證明了佔領當局與受它控制下的日本政府，為消滅反民主的政策，業已採用日益殘暴的警察統治的方法，並不以公開違犯上述同盟國協議的日本民主化的決定為已足。

這種政策才接威脅着一切日本民主組織的存在，還只會有利於日本侵略性的軍事集團。

我奉盟國對日委員會蘇聯委員德勒維揚哥中將的訓令，堅持下列各點：一、立即撤銷最高統帥今年六月六日和七日所頒布的指令，以及日本政府根據於該項指令所發布的一切命令，這些指令和命令剝奪了日本共產黨領袖從事政治活動和公務活動的合法權利，因為它們是違犯波茨坦宣言及遠東委員會關於日本民主化的決定的。

二、要求日本政府立即停止警察統治，停止鎮壓工會和其他民主組織的活動，並中止對工會及其他民主領袖採取鎮壓手段，懲辦那些主使警察暴力行動和大規模逮捕的犯人。

附上日本共產黨臨時中央領導機關致盟國對日委員會的呼籲書全文一份。

以下是日本共產黨臨時中央領導機關的呼籲書：

親愛的德勒維揚哥中將：

我們現在向盟國對日委員會呼籲，請它對日本政府依照最高統帥給吉田首相的公函驅逐日本共產黨中央委員會委員一事加以嚴重的注意。盟國對日委員會係按照波茨坦宣言中「日本政府去除一切妨礙在日本人民中恢復與加強民主傾向之障礙」的條款而建立，向盟國最高統帥提供意見的。

麥克阿瑟在這封信中下令撤消所有日本共產黨中央委員的公職，並加以力圖「阻礙日本人民迅速增長着的民主傾向」的罪名。

但是，誰都知道，這二十四位被整肅的中央委員會委員在一九四五年八月反動的軍國主義侵略勢力被擊潰以前，不是被監禁在獄中，就是被迫流亡國外。這種事實雄辯地證明了共產黨建立以來的二十四年中，他們無日不在堅守不渝地向軍國主義侵略勢力作鬥爭。

再者，今天日本的勞動群眾都很清楚，在日本接受波茨坦宣言到今天的五年中，他們依照波茨坦宣言的精神，一直在為佔日本人口最大多數的日本勞動群眾的利益和民主權利而鬥爭。

但是從來日本歷屆政府，特別是吉田政府，無禮地蔑視保障日本民主化與日本人民自由權利的基本原則，這種原則是波茨坦宣言與遠東委員會關於日本勞工運動的決定中所規定的。

例如，日本政府剝奪了國家機關職工的罷工與締結集體合同的權利。地方自治權力機關擬訂了地方法律來限制集會和示威的自由。

另一面，由於從教育機構開除大批的教育工作者，並剝奪他們的信仰自由，教育界也產生了嚴重的情勢。

此外，吉田內閣鼓勵犯罪和被整肅的人從事政治活動，在「發展國家」的偽裝下，以鞏固軍事權力來公開使警察軍事化和促使軍國主義復活，結果，和平工業被荒廢，沉重不堪的稅收負擔加到了人民頭上，所有這些事實都是對世界和平的威脅，是違犯波茨坦宣言中所規定的基本原則的證明。因此，是與盟國佔領政策的主要目的相背馳的。

法務府總裁殖田在回答記者詢問時曾說：在此以前，人們之所以被整肅是因為他們過去的行動，但在這一次（意指對中央委員會委員的整肅），卻是考慮到他們目前和將來的活動（六月二日「日本經濟」）。這的確是一種奇怪的情況。

因此，文明世界所公認的不能根據對將來事件的推斷而懲罰人的基本法律原則，是被粗暴地抹煞了。

我們誠懇地希望盟國對日委員會對上述情形加以考慮，並立即採取決定，取消對中央委員會二十四名委員的整肅，以保障波茨坦宣言的不受侵犯，而利於日本的民主化與和平的恢復。

奉日本共產黨臨時中央領導機關之命，椎野悅郎啓

一九五〇年六月九日。（完）

希共開七中全會
希臘民主軍主力仍然存在。美國資助希臘內戰的結果，希臘經濟衰頹罷工運動澎湃

【新華社北京廿七日電】據塔斯社布拉格二十三日訊：自由希臘電台廣播，希臘共產黨中央委員會於五月十四日至十八日舉行第七次全體會議。希共中央政治局委員伏蘭達斯在會上報告稱：自從希共六中全會到現在七個月以來的發展，表明了六中全會所作決議的正確性。現在，約有三十萬工人捲入了罷工運動。游擊隊的活動，仍然成為對人民敵人的警告；民主軍的主力仍然存在。保皇法西斯即使企圖稍稍減輕一下國內危機，也已遭到了失敗。

伏蘭達斯繼而論及希臘經濟的衰頹稱：希臘今年二月間的工業產量，僅爲一九三八年水平的百分之七十八•五。二月份冶金工業的產量，僅爲戰前的百分之十二，機器製造工業僅爲百分之五十五，化學工業僅爲百分之六十五。而希臘的農業生產，也僅爲戰前的百分之六十三•一。這就是美國統治的結果。

伏蘭達斯又檢討美國「援助」希臘及其資助希臘內戰的結果稱。希臘物資的損失共近六億一千四百九十萬美元。農業上的損失共計二億六千一百一十萬美元。自一九四六年至一九四九年，人命的損失據官方發表爲十五萬人，但實際數目遠較此數爲大。由於「援助」的結果，希臘人民現在所吃的食糧還不到戰前的一半，希臘已變成西方式民主的國家了。根據保皇法西斯的官方數字，自一九四七年七月至一九四九年十月，就有五千三百二十二人被判死刑，其中三千零三十三人已被處死。而有一萬六千七百三十八人被判處長期徒刑，三千四百二十五人被囚禁聽候審訊。

伏蘭達斯在報告中提到希臘日益增漲的罷工運動，並強調指出：取消馬克羅尼索斯集中營和爭取大赦的鬥爭，已獲得國際上的聲援。

伏蘭達斯報告的第二部分，曾論述了黨內的各項問題。

美日反動派加緊剝奪日本人民的言論自由

松山作（原載「赤旗報」）

體育

四強排球昨無戰事
英友冲簑今碰頭
培英校友定期再戰冲簑隊

【本報訊】四強邀請排球賽，昨晚原由聯賽盟主中華對抗勁旅中青，未屆八時，觀衆早已麕集南支會場，等待大戰開始。不料八時廿分，大雨驟至，賽會因此宣布將這一場比賽展期舉行。

按照四強比賽秩序，今晚八時半由英皇校友出戰冲簑。過去冲簑曾以三比零大勝英皇校友，但這番英友是集中全港各隊好手組成，如梁千威、李祖堯、何漢、林錫池、鍾華超等都是此中好手，李振安原是戰前全港最佳的二排右翼，當年劫力南華及漢中時，曾有很好的演出，今晚與全運名將趙運伍分任左右翼，進攻力量自與上次不同；冲簑如不臨慎應戰，恐怕不易再勝。就算是贏了，相信比數也不會相差太遠的。

昨據冲簑領隊李元占說：該隊已答應培英校友之約，將於本星期六晚（七月一日）八時再來一場比賽。因此，當夜原定四強比賽冲簑對中華的一場，已得雙方同意改期，這個手續，已請中華會排球主任李杏林去辦理了。昨晚李元占爲了這件事情，曾與排聯總務游健雄商談甚久，比賽日期可能不成問題，比賽場地則改在南支會場。

兩支菲籃隊 星洲遭遇戰
馬寶隊大勝聖湯瑪斯 成績六十六比四十八

【新加坡通信】廿一日晚，菲律賓聖湯瑪斯大學籃隊與菲律賓馬寶隊在星洲的遭遇戰，馬寶以六十六比四十八的懸大比數獲得勝利。馬寶與聖大籌備一場比賽已經得到一個正面答覆，但聖大敗得這樣慘，却又大出意料之外。

這一戰是在星島萬觀之下舉行的，情況之熱烈與場面之偉大，可稱爲翠蹤走後三年來的第一次。

戰情：前半場緊而後半場鬆。第一節，最精彩，也最緊張，雙方打成平手。第二節馬寶漸漸得勢，聖大緊追不捨，分數相差在兩球之間。第三節，聖大因後衛埃士第華傷腳退出，後防空虛，屢爲馬寶侵入，失分甚巨，再加前鋒佛南德給對方翁山看死，動彈不得，於是轉而採取濫投主義，以博僥倖；結果十投九空，軍心益亂。第四節，聖大大勢已去。雙方以勝負形勢已定，打來鬆懈，無競爭可言。

聖大之敗，最重要的原因是埃士第華在下半場因腳傷退出戰門，大大削弱了防禦力。其次是聖大的區域防禦決抵擋不住馬寶的侵攻，而馬寶之人釘人法却打得聖大走頭無路，這種情形，下半場更顯而易見。再其次，聖大神槍手佛南德從第三節起爲九號翁山釘住，很難取分，而其他球員的投射命中率又大見減低，跟馬寶的十投九中的高命中率剛剛相反。最後是飽夏洛指導功夫不及史洛揚；因爲第三節在局勢不利的情況之下，他仍然不改區域聯防的戰法爲人釘人的戰法，實爲最大錯誤。

馬寶之獲大勝，除上述原因外，是他們全用五正選球員打硬戰，一直到勝券在握時，纔換副選入替，球員之鬥志旺盛，死拚活幹，慓悍勇猛，投籃命中率又高，再加教練史洛揚指揮得宜，於是遂跟勝利之神站在一邊。

首節，聖大用李世儒、埃士第華、佛南得、希安弗洛、翁金美夏下場。馬寶用林珠德、西北格溯、卡狄、鄧比斯、翁山出馬。開賽首響，兩軍戰戰兢兢，從未戰門。聖大佛南德首開紀錄，馬寶鄧比斯立還顏色。之後，你一個，我一粒，分數相差總在一二分之間，形勢極爲緊張。首節告終，分數成十五平手。

次節，戰至廿比廿一分之後，馬寶即一路領前。上半場完，馬寶以卅三比廿八佔上風。

第三節，聖大因埃士第華傷腳，無法上陣，後防空虛，前鋒又嫌投甚多，遂一蹶不振。馬寶則越戰越勇，分數扶搖直上，雙方得分距離，越拉越遠，勝負形勢已趨顯明。比數爲五十二比三十五，觀衆緊張情緒漸漸下降。

第四節，雙方戰來較爲鬆懈，馬寶正選球員亦於此節時換調下場休息。最後笛聲告終時，比數六十六比四十八，馬寶大勝。（廿二日寄）

籃球聯賽今天七場
香島中青將有劇戰

【本報訊】籃球聯賽今天下午共有七場。在加山球場比賽的由六時開始，第一場男子甲組勵行對青藍國，第二場女子組青年會對香島，第三場男子甲組青年會紅對華南。在卜公場比賽的由五時卅分開始，第一場青支黃對鐘聲澤，第二場白熊對雷友。在青年會舉行的由五時卅分開始，第一場新大衆對南華，第二場南西對友愛B。在卜公場和青年會兩大場比賽的都是男子甲組。現錄男女甲組和女子組出賽的球員名單如下：

（男甲組）

（南華南）蔡涉江、吳宣昭、陳兆驗、李偉民、潘克熊、陳成吉、李瑞館、招成滿、李錦海、高棣銓、盧秉祥。

（中青紅）劉昭仁、歐陽廣治、孫家雯、王恭森、徐淑沉、李景根、許維新。

（女子組）

（香島隊）張顏娟、李燕彷、黃槐渭、李灼熊、彭桂貞、邱麗卿、彭詠姬、何寶珠、黎志湊、彭佳卿。

（青年會）麥潤桃、郭巧紅、羅雯秀、陳玉瓊、關美蓮、梁惠嫻、陳美貞、黃禮常、吳婉烽、黃寶珍、李瑞鶴。

七場比賽裏，最值得注意的是女子組的對抗。香島是前屆冠軍，實力雄厚，今天遇着了唯一的對手中青隊，必有一番惡鬥。因爲中青各將努力練習，近況極佳，強如華中華女子隊亦曾給她們領前三節。照理是有精彩和緊張演出的。

男子甲組比賽，南華南對青年會紅隊一場，中青人材最盛，技術不凡，青年會紅隊佳得徐淑沉，孫家雯較得精悍，其餘還未到家，難免爲南華所敗。

昨天各場戰績

昨天男子甲乙組和女子組一共七場，但因下雨，一部分的比賽都受了阻礙。南華球場方面，首場男子乙組南西對黑貓，但南西沒有派隊到場。第二場和第三場都因雨停賽。

在卜公場比賽的男子乙組第一場，南星對自力，自力司徒英、梁秉蕃射術精明，得分最多，比賽成了一面倒，第一節，十三比二；第二節，廿五比六。第三節，四十比十二，第四節，五十六比十六，自力擊敗南星。第二場中青藍對自力黑，雙方工力悉敵，行了幾分鐘，大家都沒有採點的機會。不久却因下雨，迫得中途停止。

中青球場首由中青紅戰新大衆，新大衆以四十六比四十二僅勝。次場同光對友愛A，因雨中止。當時的比分是十四比十二，友愛佔先。

中青紅對新大衆一場，中青紅聯絡有序，可是投籃欠準，是他們失敗的主因。新大衆之勝，卻勝在兩個後衛，他們常使敵方無法深入籃底，因此，前鋒便可上籃取分。第一節，新大衆以十一比十領前。第二節，中青紅以廿五比十四反敗為勝。第三節，新大衆以廿九比廿七勝回一節。末節，纏分緊接，結果，四十六比四十二，新大衆以兩球之差邊勝。

籃聯明天開會
應付外來球隊

【本報訊】籃球聯會日前先後接獲菲律賓黑白女子籃球隊與新加坡男子籃球聯隊的來電報，說在七月中旬來港比賽，要求替他們編排秩序和一切有關球賽的事情。因此，籃聯的執行委員會定明天（三十日）下午一時在青年會召開會議，商討進行。

團體網球賽
今天共六場

【本報訊】網球聯賽昨天休戰了一天，今天續有六場比賽，都是男子丙組的賽程。秩序如下：

奇利近交會　對　婦女游樂會
中華游樂甲　對　印度游樂會
軍人聯誼會　對　香港木球會
香港大學堂　對　空軍體育會
九龍木球會　對　南華體育會
中華游樂乙　對　九龍船塢會

新聞處宣布 教育司不令漢華關閉了 但該校須即裝設火險救生梯

【本報訊】香港英政府新聞處說：近日有些報紙報道漢華中學頒有錯誤。教育司並非飭令該校關閉。教育司不過命令該校要建築設火險救生梯。該在本年三月該校即已接得當局命令要顧全學生安全裝設救生梯，但至今仍未照辦。現在教育司再行通告要他們一個月內裝設。

據漢華中學方面消息，教育司於六月十三日給該校一封公函，其中說：

「關於四月十一日來函，報告本司三月十四日函內提出不滿意之各點之改善經過，均已獲悉。惟滅火局讀後往校視察，仍不主張該樓上層作爲學校之用。

因此，依據教育則例第十二條之規定，由即日起一個月後將予取銷註冊。如取銷註冊後，仍繼續存在，則援本法例被認爲非法學校。收到本通知一個月內，仍有權向港督上訴。」

現在新聞處既然宣布教育司沒有要漢華中學關閉，只不過要該校裝設火險救生梯，則公函中所謂「一個月後取銷註冊」的決定當已撤銷。

亞諾等被控盜竊漁船案 昨續在九龍裁判署提堂

陳丕士大律師指出僞善保會是僞行政院的附屬機構，不應在香港繼續存在。

【本報訊】僞善保會職員亞諾（美籍）及宋亨豫吳明甫等十二人，被控盜竊四漁船案，昨續在九龍裁判署巫司庭提堂。原告律師於強調被告等之罪名，係爲盜竊船主何偉剛等所負責管理的船隻後，並提出若干證人，請求逐一研訊。原告律師並說曾向本港高級人員查詢「僞善保會」的身份，他們都表示毫無所知，又曾函詢被告律師關於「僞善保會」的內容，迄未獲復。被告律師辯稱：「善保會」是一本港「著名」的機構，既非舊中國政府亦非新中國政府的屬下機關。陳丕士大律師當即駁覆說，「僞善保會」業經查明實係「僞行政院」的附屬機構，不應在香港繼續存在。

雙方律師辯論終結後，巫司決定將案押候一月，等業權查明後，再行審訊。

安徽輪搭客一批 由汕頭安抵廣州

將分別參加學習或工作

【本報廣州廿八日電話】六月十六日在汕頭港外馬嶼地方觸礁的安徽號輪船脫險搭客一批四十八人，於廿八日由汕頭安抵廣州。這批搭客是從印尼、馬來亞、婆羅洲、棉蘭等地回國的僑胞，大部份爲學生，此外有電影工作者，機器工人及教員等。他們是六月五日自新加坡搭上開往汕頭的安徽輪回國的，在船上，他們自動的組織了一個「聯誼會」，集體學習和娛樂，雖然彼此原來並不相識，但大家都是滿腔熱情投向新中國的懷抱，故在船上幾十人團結得像一個人一樣。據脫險的學生楊南星談：當時遇險脫險經過與二十日本報港聞版所載情形大致相同；不過他補充說：「當時我們都集中在船頭甲板上看風景，觸礁時，船震動很厲害，船上秩序十分混亂。聯誼會的人一面請船方拿救生器具分發乘客，一面救護被擠倒受踐踏的老弱婦女，協助維持秩序及搬行李等。乘客們對於安徽輪未能及時救護人命及行李十分不滿。脫險後，即由汕頭公安局派船接我們登陸，並招待住宿。安徽輪船方在汕頭表示對我們聯誼會的人積極搶救乘客維持秩序等工作表示感激，擬送些日用品給我們，並負擔我們在汕頭的食用，但給我們堅決的拒絕了。」他們到了廣州後，住在僑委會的招待所裏，過着集體生活，其中有二十多名將到北京去考大學，剩下的就等候分發工作或參加學習。

捷喜號輪 今天返港

【本報訊】六月十一日被蔣匪幫扣押在金門的捷喜輪已於昨天（廿八）被釋。今天可駛返本港。

油漆軍需部各工友 慰問被毆受傷工人

並堅持懲兇追還損失等要求

【本報訊】自摩星嶺蔣匪殘餘毆刼工人事件發生後，港九工人兄弟，都抱了階級友愛的立場，紛紛前去慰問各受傷的工友，情形至爲熱烈。昨晚到政軍醫工會去，慰問受傷工人的有（一）政軍醫處下陸軍軍需部工友，並有慰問金五十五元；（二）瑪麗醫院全體女工友，（三）鶴園碎石廠工友，攜有慰問金廿五元。

又港九油漆總工會爲了慰問政軍醫，電話、電燈、電車四工會被毆刼工友，昨晚曾派出代表到政軍醫工會慰問各受傷工友，除對他們致同情和關懷外，並對蔣匪殘餘毫無人性的暴行，表示非常憤慨。他們攜有慰問金四十一元五角半請政軍醫工會轉致四工會的受傷工人。

港九油漆業總工會歌劇團於廿七日晚舉行晚會，籌備慰問在摩星嶺下受蔣匪殘餘集體毆打的四大工會旅行鋼線隊的工友，全場充滿着憤慨的呼聲。該劇團幹事報告事件的經過情形，繼着各工友均搶先發表意見。大家一致指出：「該批所謂難民，其實是匪徒變相，他們在新中國給人民解放軍驅逐，而走到這個海島上。這批兇惡成性的傢伙，在今天死到臨頭的時候，依然幹其毆打、掠奪的原來本色。他們目無法紀地在摩星嶺下集體行兇，掠奪財物，使旅行的工友遭受極大損失，然而那些垃圾報的文特們，則將此事顛倒歪曲，混亂視聽，誣蔑工友罪名。可是事實勝於雄辯，匪徒們的本來猙獰面目，已暴露於社會人士之前，造謠專家們的造謠伎倆，已被全部粉碎。今天本港的『慈善家』們的發起救濟他們，簡直是養虎爲患，助紂爲虐的舉動。」

及後大家一致認爲需要響應牛奶工友廿六日的號召：嚴懲兇手，追還工友損失；驅逐蔣匪幫出境，停止救濟工作。並即席發起一元運動及寫信慰問，當時捐得之款項共四十元餘。並在昨天全體列隊前往政軍醫工會慰問，情緒非常熱烈。

蔣軍軍官想到台灣 結果被騙一百餘元

大騙局中的小騙局

【本港訊】最近本港發生一宗藉詞代旅客購船票及辦理赴台灣手續，詐騙款項疑案，被騙者爲蔣軍上校李清賢，卅八歲，徐州人，寄住東華醫院難民營內，曾於去月十八日被騙去現款一百二十五元港幣。本月廿六日下午三時許，李在對海彌敦道近太子道，偶與嫌疑男子相值於途，於是纏之到深水埗警署投訴，後轉中央警署歸案辦理，被留問男子名陳玉方，又名韓英，廿二歲，河北省人，住筲箕灣無門牌木屋，昨解中央裁判署雷司庭被控罪名兩項：（甲）詐騙款項，（乙）無業貧民。被告否認有（甲）（乙）兩罪，警方主控因證據未充份而撤回控訴，但查出此人前曾遭港當局遞逐出境五年，因未滿期而潛回港地，乃加控潛回之罪，法官判囚刑六週，再驅逐出境。

清賢對警方訴述被騙經過如次：去（五）月十七日，他到干諾道中敘產碼頭的蘇州輪船查詢該船是否啓航赴台灣。在碼頭上，偶遇一男子，該男子自認爲該輪船員，傾談間，他露乘船返台灣，被告謂可代購船票及代辦一切手續，但需費用一百元。他相信他的話，第二天（十八）日晨帶冊分，該男子帶他到蘇州輪上，叫他睡在甲板上，然後離去，該男子於臨行前，說他於天明之前再來。李將現款一百廿五元交該男子，要他辦理購船票等手續，但該男子屆時不到，且從此失去蹤影，該輪船於啓航之前，他被搜逐離船，方覺悟被騙，即到中央警署報案。本月廿六日下午三時卅分，他在對海彌敦道偶遇該男子，乃將之扭到警署，警方查悉，被告人並非蘇州輪的船員。

婦人奇遇記

追手袋被迫上貨車 兩軍人帶她入軍營 法官說以後要謹慎

【本港訊】據新界消息：婦何氏，卅八歲，住在澳門籍宴路一間木屋，昨在中央裁判署雷司庭，被控私入域多利英軍營舍，該婦否認，據稱兩軍人押送入營舍之內，因而被捕。法官說，如所供屬實，則不能定她罪。法庭主控官說，原告方面無人到庭指證，警方認爲此案並無證據。法官即判銷案，並警告該婦嗣後行動須謹慎，勿再踏前轍。

法庭主控稱：被告婦人，於昨（廿八）晨一時四十五分，在該營舍之內被檢獲，當時僅她一人在，她不領有通過證。該案的原告人爲英陸軍RASC之中士史東。

據被告婦人稱：她在澳門做妓女，最近來港，昨晨零時四十五分，她在街上車站候巴士時，一輛貨車駛過，其中一乘客取去她的手袋，她追去，但反被迫上該貨車，鎖閉車門，逕將她送到軍營內，兩軍人和她調笑，迨後遂被送至警署。

孫科案續審

【本報訊】孫科被控案昨（二十八）天下午在中央裁判署繼續開庭審訊。昨天整個下午就由被告律師羅文錦盤問原告證人林炳良律師關於「大清律例」及國民黨的法律。下次審訊日期爲七月十一日下午十二時半。

九龍城牛頭角村 昨三匪持械行刼

【本報訊】昨晚十一時一刻，九龍城牛頭角村六十九號，被三賊行刼，其中兩賊還持了手槍，事主損失數目未詳。

東華三院 進行考選看護練習生

【本報訊】東華三院本年度考選看護練習生的事，董事局決定提前在七月十五日以前舉行考試，推選主席周湛光，首總理李毓林、馬錦燦，總理陳祖之、陳祖澤、梁天一、陳普康、劉發光，三院院長、看護長、看護教師共十七人組織考試委員會，辦理考選事宜，考委會決定六月三十日下午五時，在東華醫院舉行首次會議，商討進行。

三院主席周湛光在董事局中並報告：㈠鐘聲慈善社將在端午節龍舟競賽大會所得捐款中撥出二千五百五十元捐助三院，三院收訖款項，去函申謝。㈡護督列治七月四日下午三時到東華醫院觀察。

港澳觀光團在天津（五）

大公報文匯報聯合隨團記者 李宗瀛 劉士偉 廖冰兄

臨別的宴會

臨離開天津的最後一天，六月十三日的下午，我們和政府各首長、總工會的代表們舉行了一次規模不小的座談會。黃敬市長剛好從北京趕回天津，這個座談會就由他主持。會後並爲我們設了一次豐富的西餐晚宴，爲我們餞行。

事前我們提出十五個書面問題，範圍是很廣泛，因此各單位的首長都出席分別給我們作詳細的解答。工商局局長報告了七大城市工商局長會議的內容和決議。對外貿易局李副局長就出口許可證有效期限，易貨範圍，港商在津登記等問題詳盡解釋，人民銀行何行長就結匯，利息等問題提出答覆。財委會黎秘書長講述財委會的組織情況和任務。總工會代表報告了勞資關係的各項問題。

最後黃敬市長作了長達三個鐘頭的講話，就人民解放戰爭的性質，現在經濟還存有困難的原因，如何調整公私關係，中國經濟發展的道路等問題作了深入淺出的分析。黃市長的講話非常地生動和動聽，因此雖然講話的時間很長，但因團裏沒有一個人不全神貫注地在聽，沒有一個人感到疲倦。

最後黃市長再三地希望觀光團的朋友們就天津參觀所得多給政府批評和建議。

宴會是豐富極了，有些團員說在香港還沒吃過如此美好的餐點。對於政府這些熱情的招待，除了由衷的感謝之外還帶點自愧。

接受了文娛的教育

在天津這幾天當中，除了參觀公私生產機構，參加各個座談會招待會，獲得很多實際和寶貴的見聞，使我們認識了新中國的經建政策和實況之外，我們還從幾次晚會和文娛活動裏，獲得了更生動的教育，更幫助了我們這批香港來客對新社會的瞭解。

專爲我們舉行的晚會有兩個，一在六月九日市政府招待會後舉行，一在十一日工商聯合會歡宴後舉行。前者節目由津市之工團擔任，先來一個「紅五月」大合唱，再來一個「紅旗舞」。「紅五月」合唱分五段，以「迎接紅五月」一曲開始，以「紅旗運動」一曲結束，這五個曲段表達了中國勞動人民鬥爭的歷史，和革命勝利後各部門的勞動者對生產建設的熱情。歌詞和旋律充滿生活氣和民族的氣息。「紅旗舞」是個以紡織廠紅旗競賽的主題的歌舞，表現出工人們對生產競賽熱烈和愉快。當中還穿插了糾正工作偏向的情節。這幾天中，我們曾參觀如「北洋」那樣正在進行紅旗競賽的紡織廠，多少知道一點紅旗競賽的情況，再通過這個綜合了形象化了的藝術表演，使我對這項已獲了巨大效果的生產運動獲得更深刻的認識。工商聯合晚會更是豐富精采。京津第一流的民間藝人大都參加了表演。一段「蔣陸空門咀」（輪船、火車、飛機吵架）的彈詞，把個人英雄主義的毛病，勞動創造世界的道理，用滑稽風趣的手法，說得一明二白。小蘑菇（常寶堃）的相聲「新燈謎」，借幾個燈謎來說明新社會各階層人民的狀況，這一連串指人發笑的詞句裏融合了不少具有教育意義的內容。山藥蛋（富少舫）是最近來津的，這位舉國知名的大鼓演唱者，在抗戰時期，經常演唱老舍先生所作的新大鼓詞，隨着時代的演進，他又把更新鮮的玩意拋出來了。據說他兩段新作「中蘇友好」、「新天津」，在京津各地普遍受到歡迎。在這晚會裏，他就以那段「新天津」來壓軸子，把今天的天津畫出個非常清晰的輪廓，幫助了我們對這個偉大的人民城市的認識。我們團裏好些個老先生都認爲這些個新鮮的曲藝，是最好的課本。這些以往爲人所看不起的民間藝人，現在都足以做我們的老師。

十日晚上，我們去聽天津音協主辦的「救濟津市失業工人音樂演奏會」，所有天津的音樂團體，個別的音樂工作者都參加了表演。獨唱、大合唱、中西器樂獨奏合奏，都搬了上來，的確够得上說豐富盛大。天津市文工團的合唱，最爲我們喜歡。中央音樂院少年班的學生們，連接表演幾個弦樂合奏，提琴獨奏的節目，這些幼小的天才樂手，尤使我們驚歎，「中音管弦樂隊」是個具有一百多人的大樂隊，演奏了好幾個古典的樂曲，使我們當中一些對音樂比較內行的朋友稱讚不已。有一位生長在香港從未到過國內的團員說：「這樣盛大的音樂演奏，在香港從未有過。誰說共產黨不要文化？你看這樣高級的文化藝術都在被共產黨解放了的天地保存起來，發展起來了。」

十二日上午，我們參觀天津市人民法院監獄，對這個工廠式、學校式的監獄，使我們深深感動。據監獄的管理人說，監獄裏有文工團，已經夠新鮮，而且到戲院子裏公演，更叫我們驚奇。晚上，我們大夥到南市「昇平」，看這個千古未聞的犯人「戲班」的新戲。戲的內容，是說明舊社會怎樣地使善良人民淪爲竊盜，淪爲娼妓。反動統治時期的監獄如何黑暗，官僚、獄卒、老犯人怎樣勾結起來欺負犯人。解放了的新社會怎樣地教育犯人，教犯人自動自覺地改造自己，參加勞動，非常真實地演出舊社會如何把人變成鬼，新社會怎樣把鬼變成人的過程。這是個犯人們自編自導自演的戲，這些演員沒有一個是藝術從業員，也沒有請過半個戲劇家來幫他們編導，而唱詞、對白、演技、裝置，都相當够得上專業劇團的水平。其實，要一些缺乏生活體驗的「藝術家」們搞一部這樣真實地暴露黑暗歌頌新生的劇本，恐怕絕難辦到，同時，要一些專業的演員來表演，那一定不會有這些「現身說法」的犯人這麼親切生動了。

「新社會樣樣都是課本，到處都是課堂」。從這幾天文娛活動裏，我們這些來自殖民地的客人，都有這樣的感覺。我們到處都接受到教育，連街頭賣唱者，監獄裏的犯人，都做了我們的老師。

（全文完）

立法局昨開會 通過議案一批

【本報訊】立法局昨（廿八）日會議批准延長授權發行銀行的鈔票發行權一年，至一九五一年七月十二日止。同時又批准了一九五〇年港督會同行政局制定的養老金修正法。

關於「電光廣告招牌收費細則」，昨天衛生局主席非葛自動撤回，暫不討論。因爲他接到許多有關團體的申訴書，他要先將申訴書所陳述的理由考慮後才再提出。

昨天批准了茶果嶺市場細則，不久就要在茶果嶺設一市場。

首讀通過有（一）日人佔領時期土地交易修正法案；（二）英聯合王國註册商標登記修正法案；（三）一九五〇年緊急權力修正法案。二、三讀通過的有（一）公務員甄拔委員會決案；（二）高等法院合議庭組織修正法案；（三）高等法院修正法案。

女工復員津貼 應爲六四元五

新聞處更正錯誤

【本報訊】香港英政府新聞處昨（廿八）天說：「本處昨天公布七月份復員津貼費稍有錯誤。女工七月份復員津貼費爲六十四元五角。」查前天（廿七）新聞處所公布的爲四十六元五角。

毛巾聯合產銷處 邀請各廠家參加

【本報訊】正在籌備中的廠商會毛巾業聯合產銷處，現正邀請各毛巾廠參加，報名日期定七月五日截止，凡參加的廠家，須將貨品每款三條附同說明書送交該會，以研究審定標準貨辦。

香港南朝鮮間交通中斷

往仁川釜山的各輪停止行駛 郵電交通也已於前天起停頓

【本報訊】香港和朝鮮間的交通，昨天起已全部中斷。廿五日由本港開出前往仁川的太古公司濟南輪，昨已在中途折返，今日可回到香港，貨物四百噸原輪攜返。原定今日開釜山的華林洋行萬家利來輪，昨亦已決定取消開釜山。渣甸公司的新生輪則定下月三日改航天津青島，其它各輪船公司也都暫不派船前往朝鮮，過去南朝鮮物資都集中在仁川出口，釜山輸出口貨絕少，故仁川局勢一有轉變，南朝鮮的對外貿易也就趨於停頓。

又據香港大東電報局消息，本港與南朝鮮各地電報交通於廿七晚起已全部中斷。香港郵局亦已宣布由廿七日起，暫時停收往南朝鮮之航空郵件。

生祥金舖大刼案 昨進行初級審訊

【本港訊】文咸東街八十九號生祥金舖夥伴孟燦及羅成兩人於五月十一日下午一時半在文咸西街香爐巷口被人持械行刼十萬五千餘元一案，昨下午在中央裁判署雷司庭續初級偵訊。生祥金舖的經理兼收支員呂世燮作補證供詞，指出生祥金舖曾購防盜保險數十萬元額，保家太平洋行燕梳部，規定凡店內或店外發生夥伴被盜匪搶劫事件，所損失之金銀或鈔票均在保障之下而獲得賠償，但如夥伴挾款潛逃，則不在賠償之列，呂昨將該燕梳證據呈堂作證。

昨受初級偵訊之六男一女，計開（一）黎洲，生祥金舖夥伴，（二）黎日康，（三）黎富，（四）黎惠甫，（五）黎意，（六）吳彬，（七）女子朱維斯。上述六男子均被控（甲）項藏軍火罪，計左輪槍兩枝，子彈廿一顆。第（三）（四）（五）（六）四被告被控（乙）項商議主使藏刼罪。第（一）（三）兩被告被控（丙）項教唆與協助藏刼罪。第（四）（五）（六）（七）四被告均被控（丁）項接受贓款罪。各被告僅第（五）（六）被告兩人延祠狄教大律師代表辯護。該案主控證供，昨未終結，今日下午仍續訊。

昨警司偉被首柏堅氏提供檢驗呈堂的槍械經過，說該兩槍均爲三八口徑，五響左輪短槍均驗出完好堪用。

被控接受贓款四萬六千五百元的第六被告男子吳彬（卅七歲）爲德付道中三一四號三樓聯昌公司司理，昨控方證人指證吳彬曾於五月十二日下午七時將現款一萬六千五百元交到干諾道西廿九號二樓新生行運籌新務公司，取得收據，持該收據之人可在穗提取款項。

據新生行司理人曾凡超供稱：去（五）月十二日下午六時許，有人致電話與司帳員周金波接談半小時後，自認名吳彬，謂擬將款一萬六千五百元存於新生行隨時將款交周金波轉交他收，他即發回收據一張，交吳收執，發收據時他問吳彬收據上應書何名，吳着書存款人名「陳信」，翌（十三）日，警探到來，將他帶返警署，並將吳彬的存款一萬六千五百元一併帶到警署史葛幫辦。

周金波供稱：當日下午四時許，吳彬致電話詢問新生行的穗方有現款存否，及港行需現款否，因吳彬欲將款交新生行，當晚七時，吳彬到訪，謂聯安公司欲將款存於新生行，旋從褲袋中將一萬六千五百元交他，司理曾凡超書一紙收據交吳，他將憑單收款的廣州地址告吳，吳即離去。深水埗欽州街七十號三樓業主兼住客老婦欵寶昨供稱：該樓的騎樓一間房，於本年農曆元月廿一日開始租給第（五）（七）兩被告及另一婦人三孩子居住，月租六十元，由第五被告之妻交租。

西區警探呂昌昨供稱：去（五）月十三日晨二時四十五分隨同港區偵探處長兜文及警探到欽州街七十號三樓搜查，在一騎樓房中床下搜出一衣篋，第七被告女子承認是她的東西，他問內藏何物，她答有款數萬元，他問該款從何來，她答由鄉帶來香港，他要這女子取匙開此衣篋，她從一束匙中選出一條，啓篋後，從篋中衣服底層搜出一包物件，交與兜文偵緝處長。兜文作供，指出該包物外用報紙包裹，內裏以手帕，展視之赫然爲五百元面額的鈔票一束，將該女子連同現款一併帶返警署後，當面點核該包鈔票數目，計爲三萬九千五百元。該女子李浙維，二十四歲，控罪爲知情接受贓款三萬九千五百元。

本港十家光管公司 要求改善管制辦法

【本報訊】香港英政府擬於七月一日開徵電光廣告招牌稅，本港利華、利國、國華、國泰、寰九、中國、明星、大華、電虹、上海等十家光管公司，最近聯合致函市政衛生局、立法局及華民政務司，認爲新訂「一九五〇年電光廣告招牌細則」內第十一條第三、第四項管制辦法，使該行業無法繼續營業，請求本港當局予以改善。

呈文裏面說到的意見有：㈠如果承裝光管工程，事先須獲得牌照後纔准開工，則因申請各方面證件再申請牌照，常就誤半年以上。比如干諾道中太古洋行的光管招牌，由申請領照日起至完成工程日止，足耗時間一年，這樣，有時間性的廣告招牌，便無法承造。光管業商擬請將細則中第三項全部撤銷。㈡細則中規定七月一日以前的電光廣告招牌，准許高出屋外五呎，但查已裝設的招牌，高出屋外六呎至九呎，如照新例限制，則港九所有裝置的舊電光廣告招牌，將必要全部拆除。至於七月一日以後裝設的招牌，如限制在四呎或五呎之內，則光管損壞時，修理技術困難，故請求將招牌高出屋外限制放寬，仍准照舊六呎至九呎辦理。

這十家光管公司除了致呈本港當局以外，還致函請求華人革新會爲華人福利主持公道。華革會定於七月一日該會首屆委員會提出討論。

本港以南發現颱風

【本報訊】據本港天文台報告，在北緯二一．八度東經一一三．八度之間發現颱風，風速每小時約廿五海哩，向北吹。本港方面昨夜懸出一個白綠白的警號。查該信號爲十個颱風信號以外的一個信號，大意是指本港將有強勁之風，但並非颱風，這是專對一般較小的船艇及舢舨的警號。

今日潮水

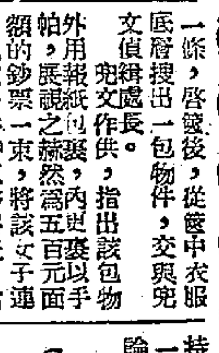

中和或清勁東風，有時烈強。天陰，間有陣雨。

高潮

上午九時六分　七呎七吋

下午十一時五二分　四呎

低潮

上午二時十七分　三呎三吋

下午四時四九分　一吋

更正

廿八日本版上海恒大紗廠存港機器被私運曼谷消息中，在勞工司註册擬辦新華紗廠，查「新華」應爲「大新」。

又廿七日短評中，「如果不合規定的地方是在不屬於該校租權範圍的二樓及地下」，漏植「不屬於」的不字。「那些地方是在資產階級的統治之下」，統治誤植爲統一。

天津 進步日報 到港穗
歡迎訂閱零購
經售處　香港利源東街十五號大公報發行課　廣州永漢北路二五九號大公報分館

經濟版

本港對華北貿易上月呈顯著增進
豬鬃、油粁果實、動植物油輸入最多，輸出以原棉及棉織品最大宗。

【本報訊】五月份本港與華北的貿易有顯著的增加，從華北入口的貨值由四月份的二六、二七七、六二九元增至四四、三一〇、四四九元，增加了一千八百多萬元。其中豬鬃一項佔兩千一百餘萬元，其次爲油粁及果實類，四、二七六、二六六元；動植物油脂列第三位，三、四八一、八五三元；再其次是蛋品等土產，貨值二、〇〇六、三一一元。從香港輸往華北由四月份的三六、六一三、四六一元增至四一、七二六、六五一元，增加了五、一一三、一九〇元。原棉佔首位，貨值二三、八七五、三二七元；其次棉織品爲四、〇六二、三七〇元；第三位爲汽油及有關製品三、九六八、〇一八元；化工原料一、八五二、〇〇七元。這反映了華北的生產事業已經突飛猛進，需要大量的原料充工業上的需要。

華中來貨增 棉紗茶葉居多

華中輸港的貨值亦增加了三〇〇、六二四元：其中棉紗列首位爲八七〇、八九三元；其次茶葉九七八、五九四元，蔬果食物列第三位，六九七、〇七一元。輸往華中的貨值，則退減了，由四月份的三四、三九五、一四七元降爲二四、五四六、八〇八元，減少了九、八四八、三三九元。其中雜糧製品爲四、九六八、五二三元居首位；其次爲棉布及棉織品二、五三二、二四六元；煙草列第三位，二、四〇三、〇七三元。肥田料居第四位，一、二三一、二八二元。

外商銀行通告 進口押匯按金提高
一般提高至四成或五成

【本報訊】外商銀行對進口押匯的辦理，最近又把按頭提高，一般約提高至四成或五成。過去對進口貨押匯，通常收按頭三成或四成，熟客亦要斟情收取。最近對進口匯約的簽訂，即使是熟客，也往往被同樣收高了按頭。但有一種情形是例外的，就是這些貨物如果是市面上銷流性較大的、或有事實足以使銀行方面信任其所辦的進口貨是有去路，而本港又積存不多的，便可獲得通融優待，進口押匯按頭不必照樣增加。

外商銀行最近又把進口押匯按頭提高，並非由於朝鮮戰事影響所致。據銀行方面指出，這主要由於最近對國內若干主要貿易綫一度停頓，本港積存品，暫無去路，銀行爲防止因此而發生的風險起見，故對進口押匯，採取更愼重態度，並同時把按頭提高。

銀行存戶提存突增 並非事實

【又訊】外傳因朝鮮內戰及港幣回流的刺激，向銀行提存者，突見增加。但截至昨日止，從多方面的反映，向銀行提存的，並未發現有顯著的增加現象。據另方面的分析，這種傳

股市成交仍疏 跌後略回

【本報訊】本港股票市場，人心對朝鮮戰局反映，頗爲愼重，若干低跌的股市，很快又被買了起來。全日成交共八、六三二股，其沉寂之一斑，由此可見。

亞洲航業以一〇〇元成一〇〇股，會德豐以二一・五元先後成九〇〇股，置地公司以三十七元成二〇〇股，香港電車以十一元成一、三〇〇股，九龍燈（舊）先以九・九成三、〇〇〇股，後以十元成五〇〇股，九龍燈（新）初以七元成六三三股，後降至六・九元成一三二股，電燈公司以廿二元先後成五〇〇股，電話公司以十一元成一、〇〇〇股。上下午成出共值一四三、二九一・八元。

金市呈大反覆
一度挺至三百大關 起落幅度十五元五

【本報訊】昨日金融市場風浪大作，市勢呈大反覆，一度挺至三〇〇大關，午後市勢雖見回軟，但尾盤仍較前日收盤價爲高。美匯拔上六二〇，美元曾高達六一五，銀元市價平靜，西貢紙仍按舊價，加息二元三角。

九五金以二八五開市，多頭大戶依然不肯放手，市勢扶搖直進，至二八九才有成盤，買家熾烈，漲風狂起，挺達三〇〇元，散家乘高拋出，大戶亦沽，市價起強烈反覆，二九〇不守，低成二八五，上午收市二八九・五，午後開市二九一・五，再破二九〇，低見二八四・五，晚市收盤二八八。全日最高三〇〇（上午），最低二八四・五（下午）。議息由三分議起，終以低一角議成。場內交收四、七三〇兩，九九條易水加一四九元。

澳門金開市三〇六，晚市降至二九九，最高三〇七，最低二九九，息平算。

昨日金市仍是受朝鮮的戰事影響，由於去息大至一角及市價猿升太急，金價挺後回軟，但是各國金價都在上漲，戰事消息時刻在刺激市場，故金市突然發生了數月來最狂烈一次的反覆，市價在三〇〇、二八四・五間上落，波幅十五・五，最高價比前日收市價漲差二二・五。

美匯開市六一五，收市六〇五・五，最高扳至六二〇，最低六〇五。

美元開市六一二，收市六〇五，最高六一五，最低六〇五。

朝鮮戰事影響 商品市場轉呈活躍
鋼鐵煙膠洗粉普遍上昇

【本報訊】由於南朝鮮反動派發動侵犯戰爭所牽起局勢的影響，本港商人，承時引起顯著的反應。各種貨價有普遍看漲的現象。過去因貨價普遍下降而形成的市場疲淡的心理，現已轉告活躍，擁有現貨的商人，甚至有些資本雄厚的商人，都將價格搓高，人接盤不放，等待機會。

昨天五金市最爲活躍，方、圓、扁、角鐵搓漲昇一元左右，普遍得五金價格亦一致拔堅。成交近千噸，雜項印度新麻包前數天最低曾跌到每個二元七毫八仙，但昨天貨家價高要二元八毫五仙。星洲煙膠報價激昇，一號煙膠每磅漲至叻幣八毫八仙，本港市價亦跟着拔起，一號煙膠每擔昇至三三〇元，二號煙膠三二五元，三號煙膠三二〇元，平均比週初每擔漲了十五元。工業原料中以一〇〇磅美重洗粉漲勢最厲，每包由一四〇元五毫昇至一六元。此外洋紙價格亦續續拔高，其他目前尚無若何波動的貨品，賣家都一致不願低價放出，一反過去不計成本，但求脫手的心理。

泰膠上月輸出減退 美輸佔九成

【本報曼谷二十八日消息】泰國農業部樹膠局所發表的統計：今年五月份泰國樹膠出口總額共八千五百六十六噸，較四月份輸出數額一萬〇七百五十三噸，減少了二千一百八十七噸。但與三月份輸出額五千九百四十三噸，仍增加四千八百十噸。

查五月份泰國樹膠的輸出，以輸往美國佔多數，佔總額百分之九十，共爲七千九百七十四噸，不過此數較四月份一萬六百零八噸，也減少了二千六百三十四噸。

至於五月份泰國樹膠輸往馬來亞的數量，大大的增加，計由四月份一百四十五噸增至五百九十一噸，增加了四百四十六噸。

市場點滴

× 星洲昨價：一號煙膠片每磅叻落八毛八，二號八毛七，三號八毛六。本港煙膠，一號每擔港幣三三六元，二號三二八元，三號三二五元，平均每擔漲一四元。

× 朝鮮鹹魚因來途轉疏，昨市突然回挺。星洲客購以一二八元單價購入一百包。沙井蠔豉亦因貨疏翻起，缸蠔價四七〇元，中濕熟蠔價二二五元至二三五元。

× 月嘜哥士的，因市行較疏，昨日成出一〇〇桶，成價由八四元升至八五元。

× 茶油市仍堅俏，昨市成出三〇五桶，每擔一百四十元。五棓子亦暢，午市成出毛貨二十噸，成價每擔一〇四元，淨貨成一一〇元，成出十噸。

外銷一再萎縮 港膠鞋製業面臨難關
一般生產減到原有五分一

【本報訊】本港膠鞋製造業面臨難關，半年來膠價一再上漲，較之去年底價格增加了四分之一以上，帆布亦漲了百分之十五。可是膠鞋價格始終挺不起來，在經營上已經感到極端困難，虧累甚大。外銷的數量一再減縮，三月份輸出數值是二、三二一、九八四元，四月份降至二、〇五二、〇四一元，五月份更降至一、二三三、九三二元，較之四月份固然減削了八十多萬元，比三月份減了一百多萬元。月前各廠所承造的軍用膠鞋二十萬對早已製就交貨，而英倫多季鞋的定單迄今沒有消息，該業面臨淡月，資本雄厚的各大廠已緊縮業務，普遍將生產量減縮爲原來的五分之一至七分之一，或則搭製鞋面出品橡膠圈、救生圈等用品，若干不堪虧累的如××膠廠，××製膠廠，以及十餘小廠已經先後停閉了。

經濟導報 一一七期出版

【本港訊】「經濟導報」第一一七期二十七日出版，內容有「美帝與美元市場的新趨勢」、「香港廠商的幻想和印度的誘惑」、「波濤滔天的世界膠市變化」、「美國煩惱天天在增加」、「合作和排華」、「香港和南洋匯兌的沉寂」等，分析了香港和國際的經濟情況與目前所發生的問題。還有「調整工商業的方向和工商業者的改造」、「合作社與國營經濟的關係」、「五月份的華南對外貿易及其新情況」、「人民幣深入華東農村」、「經濟疑惑：『丟掉幻想正視現實』、『看私人資本家的成敗』、『調整稅收酌量減輕民負』」等，對於當前祖國的經濟情況論列得甚爲詳實。此外尚有商品調查及參考材料，如：錄步桂油產銷、鋁砂，香港物價統計，四月份香港對外貿易統計，廣州市批發物價總指數等。

船頭消息
穗澳線輪車

桐油	六四八桶
青白蔴	五六〇件
生漆	二〇桶
麥糠	八〇〇包
鷄蛋	五〇〇〇包
荔枝	一六二件
牛皮	一扎
桂皮	二五〇件
茶	九二包
柑皮	七件
蒜頭	六笠
布	三〇件
文米	二二包

上海經濟
一充

這一週，値中共七屆三中全會圓滿閉幕，人民政協全國委會二次會揭幕，土改問題爲這次會議的中心議題，將通過一個土地改革法案。我們要爲爭取國家財經基本好轉而努力，也要爲物價完全穩定而努力。

從五月下旬以來，全國物價日趨穩定，市場交易也逐漸活躍起來，這在上海也是如比。六月上旬本市躉售物價指數，以一九四九年八月下旬爲一〇〇，總指數爲七二五・七四，較五月下旬的七〇二・一〇爲高，分類指數內除食物、燃料兩項下落外，衣着、金屬、建築材料、雜項等都略有升起。就個別主要商品說，物價的起落還是圍繞着生油、棉白、花紗、香煙、肥皂、火柴、生絲、桐油、報紙、澆煉、橡膠、糖精、五金材料方面。

人行接受顧客要求，增辦夜信電匯款，自交匯時起滿廿四小時後投送，電費照普通電費對折計算。穗中行六月上旬收到僑匯計港幣二千八百多筆，美金五筆，虛比十五筆，收購通天單計港幣十筆，美金廿八筆，英鎊六筆，承做僑匯筆數較五月下旬爲多，金額也有顯著增加。至港上月對閩僑匯較四月份躍增百分之四十，總數在一千六百筆，達一千一百萬港元以上，也是逐月遞增的。人民幣對東北幣比率，從十二日起調整爲一比十元。

週內停業行莊僅永慶一家，中信銀行上月盈餘九千多萬，可見開源節流爭取業務好轉是可以有辦法的。北洋航線復航準備布置就緒，客貨運費表決定，而滬甬線的貨運價也經訂定了。

存放款都增加了

伴隨着全國物價的普遍穩定，人民幣信用日益鞏固，各地銀行存款都在增加着。就各地人民銀行說，四月底餘額較二月底增加兩倍以上，國家銀行的存款已經增加到相當於全國金融會議前的百分之三百廿二點四，其激增的情形是可想而知的。就上海說，公私合營銀行及私營行莊五月底存款餘額爲五六、七一四、八一〇萬元，比四月底增加百分之二〇・三〇，存款金額中以個人存款最多，佔百分之五七・〇八，這是可注意的第一點；還有五月份各行莊存款金額中，以活期較多，佔總數百分之六〇・七三，雖然少數銀行六個月以上的定存在陸續增加，這是可注意的第二點。

由於存款的增加，幾能有計畫有重點地來進行扶植生產。國家銀行放款的增大不用說，像滬人行四五兩月放款額共八百七十三億，私營工商業佔總額四分之三，六月放款總額已核准爲五一六億元，穗人行也擬定四百億貸款計畫，並與私營銀行籌組聯放處，資金總額定四十億元。上月本市公私合營銀行及私營行莊放款餘額爲二五、三二四、八八四萬元，比四月底增加百分之一九・五，放款金額中以工業放款最多，佔放款百分之七〇・一六，金額比四月底增百分之二・八一，這是可注意的第一點；放款金額中以質押較多，佔總數百分之五七・一三，信用放款僅佔百分之三四・九九，這是可注意的第二點。

零售的範圍與價格

爲着調整公私工商業關係，對於國營貿易公司城市零售業務的範圍與價格，各地先後都有很多改進。

隨便舉例說：京津兩市零售公司決定在能保證穩定零售市場物價的原則下，適當調整經營範圍。北京市零售公司從本月一日起，撤銷衆營百貨的十處，衆營雜貨的廿八處，並決定在市內每一行政區只設一個營業處，調整各處所屬零售店，撤消三個營業處，七個糧食零售店，三個布疋零售店；至天津市零售公司也決定停止經營百貨，存貨以陸續賣完爲止。上海市化工公司從本月十五日起，開始將五十三家委託代銷店緊縮到三十家。華東進口公司化工部也從本月十六日起，將委託各代銷店的批發業務即以二百斤一包的批發食糖，一律停止。又如市供銷合作總社煤球廠，將產品三分之二以上供給非社員，採取單純營利觀點，違反辦合作社方針，同國家貿易機構混同起來了。

關於調整零售價格的例子更多：南京花紗布公司九日起，零售價一律照批發加百分之六到十，中國百貨和中國糧食兩分公司調整後，門售與批發價格也相差百分之四到五不等。上海各國營貿易公司也開始調整零售價格，華東中鹽公司於月初將食鹽倉貨與零批價除原差四千元外，另加百分之五到六的差價。華東進口公司化工部於十日起，將食糖批發與零售間差價從百分之十到十五提高到百分之十二到十五，把起點提高了百分之二。華東中脂公司於十二日起，將食油差價從百分之二・五提高到百分之六・五。中蠶公司也於十二日起，再度調整中白粳批發價，再減五千元，每石廿三萬，零售價每石廿四萬二千元。華東花紗布公司也於十二日起，再度調整龍頭細布批發價，每疋再減五千元，成廿四萬元。浙省各貿易公司也分別調整價格，同批發價格間的差額，最低爲百分之二，最高達百分之十五。

至於中央貿易部發布關於一九五〇年糧食公司收購小麥的指示，指出今年收購小麥時，應以保持麥米適當比例的麥價政策爲測量工作成績的標準，而不以完成數字爲標準。麥的地方如果麥價下跌甚劇，不能保持貿易部所規定的全國麥價標準時，可呈報貿易部批准，適當增加收購；有的地方如果麥價超過規定標準，則可適當少收或暫時停收。這個範圍，已經擴大爲城鄉的採購業務，要亦爲正確掌握物價政策的關鍵。

統籌原棉擴大加工

本市棉紡織業同業公會，在研究本年新棉登場以前，私營各廠自購棉花及聯購處配棉，如何與整個代紡計畫配合問題，會商定三項決議：即新棉登場前，全部代紡的各紗廠，原則上不得再向聯購處配棉及在市場購買，部份代紡廠自紡部份缺棉，由聯購處統一採購；存棉足用各廠，不再自由採購。

花紗布公司原則上同意上述計畫，而各廠代紡業務也按其性質分別評定爲六類，即全部代紡即紗廠開八班、六班、五班、四班、二班、其他等，並委託中紡公司首次抽查，凡成績列入甲等的，可得提高工繳，以資鼓勵，俾使佔現在實開錠數百分之七七・二三得以全部順利轉動。

按中國花紗布公司華東區公司自上海代紡工繳由二〇五單位提增至二二四單位後，其他各地代紡工繳也經華東貿易部批准提高，計蘇南二十支甲級紗代紡工繳爲二一七上海單位，無錫爲二一三〇無錫單位，合上海一〇九九單位，並決定從十五日起實施，以上是從華東紡織會議後，代紡加工的改進，也是有計畫生產的開端。

穗桐油生豬昇 茶油穩北江貨價高

【本報廣州二十八日電話】穗市二十八日桐油價續昇，每擔成價八二五、〇〇〇元，成交三〇〇多桶，茶油價穩，北江茶油成七三萬元，西江茶油成六七萬元。生豬價續起，每擔成價五六萬元。

生絲去銷印度 印方允許入口

【本報訊】據經營生絲商人稱：國產生絲去銷印度，前經「發價」，現已接獲印方復電允許入口，並洽定絲價（C.I.F.印度）A級每磅美金二元九角五分，B級二元七角，訂明期貨，待滬貨到港即行轉運印度交貨。又據告，今後滬絲銷印最大威脅的，爲日本生絲在印度外銷價格比我們低廉。該公司接印方來電報稱：日本絲A級C.I.F.印度每磅爲二元四角七分，影響我國生絲在印度銷場很大。在戰前全世界所需生絲量四分之三是由日本供應的，其中百分之八十五是輸往美國的，其餘銷歐洲，因爲日本生絲在長度及品質適合於美國市場的需要，尤其是當前日本在「美帝」扶植下，所有日本生絲多已直接銷美國，所以我國生絲去銷的數量也就減。現在印度方面發入口證雖已較爲順利，但日本絲的傾銷，應該採取有效的

交通銀行 鍾秉鋒任經理

【本報訊】交通銀行總管理處通知香港外匯銀行公會稱：交通銀行香港分行經理一職，由鍾秉鋒氏充任。此一通知，已由外匯銀行公會分別函告各會員銀行。

泰順輪 S. S. PERICO 往青島 天津
六月廿九、卅日落貨 七月一日開行
如蒙附貨請駕臨本公司接洽
干諾道西廿八號三樓 電話：二三三九六 二〇五九六
新通公司啓

海后輪 M.S. "HOI HOUW" 直透青島
七月五日落貨 七月六日開行
貴客搭船附貨請駕臨
代理處：捷順船務公司 文咸西街六十八號 電話二五九八六
泰行 永樂西街一五六號 電話三一八一
運通船務有限公司 高士打道111號 電話二七八四
永利公司啓

飛剪 S.S. "FLYING ARROW"
七月十日由紐約經馬尼拉抵港
七月十一日開橫濱、大沽口、靑島、日本、紐約
華人經理處：霖記公司 干諾道中二十號 電話二四六三九
皇后大道中十二至十四號 電話二五三四六
美商美隆洋行啓

最快捷辦理 赴泰國旅行
「安全旅行社」純爲服務旅客，指導旅行上一切困難，代辦各項手續，以最迅速方法幫助旅客赴歐洲及東南亞各地。
安全旅行社啓 社址：干諾道西六十四號 電話：三四四九三

謀生欲大發展者請學工業之製造
★香港皇后大道中二九〇號三樓中華工藝院啓

必達治咳水
孚譽多年・絕對可靠・防癆健肺・屢著奇功
港嘉齡出品 粵大藥房
七彩沖晒攝影服務

關於「以羅」您知道些什麼？
以羅是一種淸神涼爽，解除喉乾，而絕無傷害的輕瀉劑，能迅速調治肝胃失常。
新鮮保持永久裝瓶
以羅菓子鹽
ENO'S "FRUIT SALT"
「ENO」及「FRUIT SALT」二字業經註册專用 APB7

香港大公報 行市表

本表符號說明：▲代表漲，×代表跌，無符號代表按價或有成交而價平。
六月廿八日 單位港幣元

摘要

品名	▲漲×跌
九四五金	▲一〇・五〇
美電	×一・五〇
桐油	平
茶油	▲一・〇〇
上絲苗	▲三・〇〇
汕飛龍生油	平
歐超力肺針	×〇・〇五
20支藍鳳紗	平
秦良玉白布	平
一號膠片	▲一四・〇〇
月嘜哥士的	▲一・〇〇
捲筒新聞紙	平

本港金融

九四五金（每司兩）	
開市	▲二八五・〇〇〇
收市	▲二八八・〇〇〇
最高	▲三〇〇・〇〇〇
最低	▲二八四・五〇〇
去息	六仙
西貢紙（每萬元）	
最高	一三〇〇・〇〇
最低	一三〇〇・〇〇
加息	一元五角
美電（每百元）	
開市	▲六一五・〇〇
收市	×六〇五・五〇
最高	▲六二〇・〇〇
最低	×六〇五・〇〇
美鈔（每百元）	
最高	▲六一五・〇〇〇
最低	六〇五・〇〇〇
大金單（每百元）	
開市	▲六一五・五〇
收市	×六〇五・五〇
最高	▲六一九・〇〇
最低	×六〇五・五〇
89金（每枚）	一〇二・〇〇
21英金	六九・〇〇
旗銀	五・六五
坡銀	二・〇〇
紋銀（每兩）	四・七三
大頭（每枚）	三・〇五
小頭	三・〇五
帆元	二・九七
新雙毫（五枚）	×二・一三
正鎊（每鎊）	▲五四・四〇
什鎊	三一・四五
紐西蘭鎊	▲三三・六〇
埃及鎊	三六・三〇
東非鎊	三一・五〇
南非鎊	五五・〇〇
正盧比 每盾	一・〇四五
仰光盧比	〇・七四〇
暹羅紙（十銖）	二・七〇
呂宋紙（元）	▲二・三一〇

商品行市

雪梨紙（每元）	▲五・三〇
西冷紙（每磅）	×〇・七三〇
舊荷紙	〇・一〇
新荷紙	〇・二一〇
★主要出口貨★（擔）	
足力桐油	一六〇・〇
茴油	六六〇・〇
桊油	五〇〇・〇
茶油	▲一四〇・〇〇
桂油	一六〇〇・〇
84裝西桂皮	八〇・〇
東興八角	一二〇・〇
漢口桔子	一〇四・〇
紅茶	一六〇・〇
85鴨毛	三〇〇・〇
四川青麻	一二〇・〇
東江松香	六八・五
99力純錫	五五五・〇
★糧食★（担）	
上齊眉	▲八三・〇
中齊眉	▲八〇・〇
上絲苗	▲八二・〇
中絲苗	七九・〇
50磅美白菉	一九・〇
50磅三角皇后	一八・〇
上大連黃豆	四六・九
張家口綠豆	四八・五
關外紅豆	×四二・〇
天津中島	五〇・〇
大連豆餅	一三・〇
安東豆餅花	×一〇・〇
★油 糖★（擔）	
汕飛龍油	一九八・〇
中水東生油	一四五・〇
暹長頸鹿油	一四五・〇
孟買生油	一四五・〇
特種台赤砂（出口）	三一・〇
★海味雜貨★	
箱元貝（擔）	八五〇
朝鮮排	一一三
拖沙	一四八
朝鮮鹽乾	三一〇
安田蝦	三六〇
北杏仁	一〇三
北江舊香信	四三〇
信豐瓜子	三一〇
大川耳	▲一八五
★花紗綢布★	
西F.印棉（磅）	一・七九
L.S.S.印棉	一・八〇
N.T.印棉	一・八〇
10支金牛紗（條）	七二〇
10支印度闊開	六八五
20支白鷂鷂	八三五
20支藍鳳紗	一一〇〇
32支藍鳳紗	一二三〇
42支藍鳳紗	一五六〇
42支金城紗	一四八〇
60支金城紗	二三八〇
大鵬細布（疋）	四一・五
雙飛龍細布（疋）	▲四〇・五
日本細布	▲三九・五
秦良玉白布	四二・五
惠泉山白布	四〇・五
遠東醬布	×四三・〇
裕大黑布	四一・五
五道黑布	四七・一
金城細斜	四三・五
南昌漂斜	五三・〇
鴛鴦藍斜	四四・〇
五道黑斜	四四・〇
遠東紅布	六〇・〇
長鹿納富紅布	八〇・〇
神魚士林	六三・〇
鴛鴦士林	七三・〇
★出口汽油運桶★	
53加侖電油	一六八・〇
53加侖火水	一一〇・〇
★車 胎★（個）	
32×6登笠四	二一〇・〇
32×6登笠金杯	二〇〇・〇
米芝蓮32×6（Y）	二三〇・〇
米芝蓮34×7（Y）	二八〇・〇
★西 藥★	
禮來葡萄糖鈣針	×五・六〇
三〇C.C.	[illegible]
禮來雷素（千）	[illegible]
禮來麻化太仙	[illegible]
禮來盤尼西林	[illegible]
粉狀廿萬單位	×〇・九六
五萬禮來西林片	▲四・七
歐羅盒肺針	[illegible]
一九五一年	×三・九
歐超力肺針	[illegible]
歐廿萬西林（粉）	〇・九六
歐三百萬西林油	▲八・八〇
施貴西林油	八・六〇
施貴914針（0.6）	〇・六〇
施貴蘇化太仙	一〇一・五〇
施貴蘇化美淨	一〇・四〇
10 CC 施貴西林油	八・四五
20萬西林粉	〇・八五
12粒裝西林餅	三・七五
30萬克尼西林	三・二〇
25 MG 奧利通	二・六八
英國山邁年（盒）	七三・〇〇
孟山都糖精（磅）	×九・三〇
龍頭靈糖精（罐）	八・一〇
★五 金★	
20-28美白鐵二百磅（箱）	一〇四・〇
五號鉛片（擔）	一五五・〇
六號鉛片	一五〇・〇
洋釘（桶）一寸	四八・〇
寸半	三九・〇
二寸	三九・〇
七厘半鋼板（擔）	四二・〇
一分鋼板（擔）	三〇・〇
二分鋼板	三〇・〇
英青銅片 十號	一七〇・〇
十二號	一六五・〇
新鉛水線 八號	五六・〇
十號	四〇・〇
十六號	四〇・〇
廿二號	四三・〇
厚星鐵24號3×7尺（磅）	▲〇・五三
歐薄星鐵30號3×7尺（張）	七・二〇
扁鐵五分二分（擔）	三三・〇
六分二分	三二・〇
角鐵 一寸半	三〇・〇
二寸半	二九・〇
圓鐵40尺二分	三六・〇
四分	三五・〇
六分	三五・〇
一寸	三六・〇
★紙 張★	
歐36磅書紙（磅）	〇・六六
歐百磅書紙	〇・四〇
31-52格蘭捲筒新聞紙	〇・四一
17磅牛25 44寸（拈）	[illegible]
白有光紙	▲八・二〇
色有光紙	▲一〇・五〇
50磅新聞紙切	三一・〇〇
16磅白打字紙	▲三一・五〇
26磅白二號	▲一七・五〇
32磅白二號	二一・〇〇
44號白拷貝紙	▲三三・五〇
單盒咭紙（拈）	
二百磅	▲三五・〇〇
二二〇磅	▲四二・〇〇
二四〇磅	▲五〇・〇〇
運仔紙（餅）	
虎嘜27半四千	[illegible]
天秤26六千	六・〇〇
★工業原料★	
月嘜哥士的（桶）	▲八五・〇〇
一球紅心鏢粉	三〇・〇〇
一球十字鏢粉	三〇・〇〇
西一號煙膠片（擔）	[illegible]
西二號煙膠片	▲三三〇・〇〇
西三號煙膠片	▲三二八・〇〇
一六五力盒臘	七三・〇〇
一五〇力盒臘	六〇・〇〇
三角嘜硫磺粉	×八・〇〇
兩百磅鐵桶白藥（磅）	〇・五〇
100磅美白花士苓	〇・三四
搖手硫化石（噸）	四五〇・〇〇
英九域鋅鐵	七〇〇・〇〇
一百K月嘜食粉（包）	二九・〇〇
金錢田料	×四一・五〇
蜆殼田料（噸）	三六五・〇〇
澳粉腿脂酸（磅）	〇・七〇
澳四五磅冰醋酸	〇・五〇
英三百K二硝苯氫	〇・四五
250K荷甘油	一・四〇
南非九九力鋅粉	〇・五〇
★蔴 包★（個）	
43-29兩磅半四百庄印度新綠線包	▲二・八四
頭水綠線包	▲一・九〇

各地行市

折實公債牌價
單位：人民幣元

三月下旬每分	二六八二
匯胞購貨牌價	
美匯	三七五〇〇
英匯	九九八〇〇
港匯	六二一〇
澳匯	五九五〇〇
印度匯	七四〇〇
坡匯	一一六〇〇
加匯	三三〇〇〇
瑞士匯	八〇八〇
印尼匯	二一四〇
暹匯	一九〇〇
菲匯	一四四〇〇

廣州（廿八日）

僑匯牌價	
港匯	六一〇〇
美匯	三七三〇〇
英匯	九九八〇
兌換牌價	
港幣	六〇〇〇
美鈔	三六八〇〇
黃金市兩	一二五萬
銀純	一一五〇〇
銀元一元	一一五〇〇
什洋一元	一〇五〇〇
折實單位	▲六一八四
糧食賣出牌價（市擔）	
絲苗米	一六二〇〇
占米	一四〇〇〇
雪米	一三五〇〇
乙等九二米	一三五〇〇
紗布賣出牌價	
32支金城（件）	七二〇萬
20支水月	六〇五萬
42支日光	八八五萬
德和隆布疋	二九〇〇〇
秦良玉布	三三五〇〇
跳鯉漂布	三五五〇〇
食糖賣出牌價（市擔）	
榴花砂糖	六一〇〇〇
五羊砂糖	六一〇〇〇
市場價格（司擔）	
桐油	▲八一五〇〇
茶油	×七一〇〇〇
菜油	四三〇〇〇
茴油	三五〇萬
五棓子	五一萬
廢絲	二六〇萬
湘大豬	▲三五萬
兵船麵粉（市擔）	×一九五〇〇
土榨生油	▲七六〇〇〇
松柴	×一四〇〇

上海（廿八日）

大鵬細布（疋）	四四〇〇〇
秦良玉白布	▲三三五〇〇
20支金城紗（條）	▲六三五萬
32支天女紗	▲七二五萬
印度棉花（擔）	九三〇〇〇
公記陰香雲紗（疋）	四七五〇〇
月嘜哥士的（桶）	×一四五〇〇〇
三號烟膠片（市擔）	一一四〇〇〇
硫酸（磅）	三〇〇
硫化元青（市擔）	一一三五〇〇
星洲椰油	一〇〇八〇〇〇
十度錠精	七六萬
亞細亞電油（桶）	一九八〇〇〇
亞細亞煤油	一三一〇〇〇
切庄白報紙（拈）	一四五〇〇
玉扣紙（百刀）	▲五〇〇〇〇
黃藍旗輪胎（套）	二一〇〇〇〇
32×6米芝蓮輪胎	二三〇〇〇〇〇
自行車胎	三一〇〇〇
外匯	
港匯	六〇〇〇
美匯	三七五〇〇
英匯	九九六〇〇
折實單位	五七七三
放款月息	三・九厘
市場價格	
中白粳（石）	二三〇〇〇〇
兵船麵粉（包）	五九〇〇〇
生油（市擔）	四七五〇〇〇
特砂白糖	四五〇〇〇〇
20支雙馬紗（條）	五六〇萬
42支金城紗	八一〇萬
龍頭細布（疋）	▲二四五〇〇〇
生絲（市擔）	九八〇萬
燒鹹（桶）	▲一八〇萬
盤尼西林	▲一一三〇〇
加白報紙（拈）	二七五〇〇〇
肺藥一枝	三三五〇〇
桐油（擔）	六七五〇〇〇
橡膠（磅）	▲七〇〇〇
國光火油（桶）	一〇八八〇〇
糖精（磅）	一六〇〇〇〇

學習社會發展史的幾個問題

爲什麼人類社會有一個時期沒有階級？而後來又爲什麼產生階級？是什麼東西決定那時沒有階級和後來產生階級？

爲什麼人類社會有一個時期沒有階級？而後來又爲什麼產生階級？是什麼東西決定那時沒有階級和後來產生階級？

在過去人類社會中，原始共產主義社會是沒有階級的，因爲那時人類的生產力很低，在悠長歷史時期中，僅「由粗笨的石器過渡到弓箭，並與此相適應而由狩獵式的生活過渡到馴養動物和原始牧畜。」這種「石器以及後來出現的弓箭，使人絕對不能單身去和自然界勢力及猛獸作鬥爭。人們當時爲要在森林中採集果實，在水裏捕獲魚類，建築某種住所，便不得不共同工作，否則便會餓死，便會成爲猛獸或鄰近部落底犧牲品。公共的勞動也就引起對於生產資料和生產品的公有制。在這裏，還不知道什麼是生產資料私有制，不過有些同時用以防禦猛獸的生產工具，是歸個人所有。這裏並沒有剝削，也沒有階級。」（見聯共（布）黨史第四章。）

到了原始共產社會的末期，人類社會的生產力發展了，「由石頭工具過渡到金屬工具（鐵斧、鐵犁、木犁等等），並與此適應而過渡到種植植物和從事農業。」（同前）這樣，就產生了農業、畜牧業的人類社會的第一次大分工，同時，各氏族團體間生產品的交換已有可能，那些管理各氏族團體公共事業的人員，便可能利用他們的職權，積累了私有財物；而因生產力的提高，農業部門也便「得的公社的土地的所有權已經崩毀，或者至少以前的共同耕種制已經讓位給各家單獨分種小塊土地的制度。」於是私有財產制在這基礎之上便發生了。這時，因生產力的發展，每一個人勞動所得，除了維持他自己的生活以外，還可多少有些可供剝削的剩餘生產品，因而最初以奴隸勞動形態出現的剝削制度也產生了。私有財產和剝削制度的產生，使社會上一部分人佔有了生產手段，並利用這種佔有的權力來剝削另一部分失去主要生產手段的人，於是階級產生了，而爲敵對社會第一個社會形態的奴隸社會就在人類史上出現。

總結上兩節所述，決定原始共產社會沒有階級和後來社會產生階級的是先作社會發展主要動力的生產力。原始共產社會成員們一方面只能够共同勞動，共同分配，一方面每人勞動所得還不能維持個人的生活，所以沒有剝削，也沒有階級。到了氏族社會的末期，生產力提高了，私有制度和剝削制度也產生了，因而氏族社會解體，也就產生了階級；所以斯大林同志說：「生產力不僅是生產中最活動最革命的要素，而且是生產發展過程中的決定的要素。」（見聯共（布）黨史第四章）

我們既瞭解了階級產生的情形，思想上可以意識到：

㈠階級社會並不是自古就存在的，佔過去歷史時間最長的原始共產社會並沒有階級，資產階級學者說階級是永遠存在的，那完全是胡說八道。他們是替他們的主子——壓迫階級製造出欺騙、麻醉人民大衆的謊言，藉以掩飾壓迫階級的殘酷剝削人民的滔天罪行，並便於進行更殘酷更無情的壓迫與剝削。

㈡根據私有財產和剝削制度產生的情形，知道壓迫階級持有的財富，完全是由欺騙與掠奪獲取的，階級社會的學者說他們是勤儉起家，積累致富，也完全是一派胡說。而「人不爲己，天誅地滅」的思想，也是階級社會的產物，這句話正十足表現出壓迫剝削階級的冷酷殘忍和自私自利的內心。

㈢社會上既然產生了階級，隨着也就產生了階級矛盾，表現生產力與生產關係矛盾和衝突的階級鬥爭也就必然產生，資產階級的學者主張階級調和，甚至有的忽視階級存在，那都是爲資產階級片面的經濟利益着想，根本想泯沒階級鬥爭鐵一樣的事實。

㈣通過這個問題的學習，我們應該加強我們的階級觀點，尤其出身於小資產階級的知識份子，更應徹底清除其特有的兩面性動搖性，虛心接受馬列主義的眞理，積極改造自己的思想，掃除落後的觀念意識及尚安享樂的生活習慣，堅決站在無產階級的立場上，爲革命的實現而奮鬥到底！

什麼叫做「社會」？

因生產而互相結合起來的一羣人的總體，叫做社會。社會所以發生及發展的出發點是生產，生產就是人類藉生產工具之助，能動地加於自然的作用。生產工具的生產，是社會特有的特徵。在生產過程中，人們共同參加各種各樣離他們的意志而獨立的、客觀的生產關係中，而這生產關係的總和，是社會一定的經濟構造，是社會的實在基礎。在這基礎的上面，建築着一切國家、法律、政治以及意識形態的上層建築。因此，我們可把生產關係的總和，歷史上特定的生產關係體系，叫做社會。因爲這個總和是社會的本質，社會的基礎。

馬克思主義認爲各個歷史時代各有其特殊的社會形態和特殊的生產關係體系；認爲「各種生產關係體系……是特殊的社會有機體，而具有它自身的發生和機能，向較高的形態轉移，向其他社會有機體轉移的特殊法則。」各個歷史時代，可依社會形態的特殊性來劃分。社會的發展及其歷史，是在從一種社會形態到別種社會形態的移行中，如從封建社會到資本主義社會，從資本主義社會到社會主義社會的移行中。

人爲什麼不能「離羣索居」？「清高」、「避世」思想和「英雄造時勢」的觀點，爲什麼應該批判？

人是社會動物，不能够「離羣索居」，任何人爲了維持生存，爲了增加他所屬的人羣或階層的利益，都要在一定的社會經濟體系中，從事社會分配給他的工作，以便獲取維持生命的物質生活，但卻有些人還抱着脫離羣衆的清高或避世的思想，這兩種人雖其對於現實社會的不滿有程度上的區別，或自認他們的思想出發於超階級的觀點，但仔細分析一下，他們的思想都出於小資產階級或封建地主階級。列寧說：「在被階級的矛盾所分裂了的社會裏，離開階級或超越階級的意識形態是決不會有的。」（見做什麼）由此，我們知道沒有社會物質基礎的超階級的思想是根本不會存在的，再則人在社會上生存，最少要維持最低限度的物質生活，沒有勞動大衆血汗供給的衣食，那些清高思想也無由產生，而息影山林的避世隱居者，豈不要活活的餓死嗎？懷抱這兩種思想的人，完全是由他個人出發，他們在階級社會裏想向上爬沒有爬上去，纔憤世嫉俗，大談其清高避世，其實，基本上是根源於壓迫階級的分贓不勻，內部矛盾，是十足的個人英雄主義，是百分之百的自私自利，用馬列主義的尺度去測量他們，這兩種思想都是落伍的、反動的，應該予以徹底批判，即使退一步就其發生的作用說，抱這兩種思想的人，不肯同流合汚，與當時反動統治階級的不合作，不是積極地作反動統治階級消極的不合作性質，但在實行人民民主革命的新社會裏，似乎多少含有進步的寵兒，在充滿罪惡的舊社會中，人人應當全心全意爲人民服務，那種脫離現實的清高和避世思想，根本沒有存在的餘地。

「英雄造時勢」，這是歷來反動統治階級製造出來用以壓迫人民剝削人民的思想武器，他的出發點是個人英雄主義，發展起來便成爲完全反動的法西斯理論，假如我們不忽視勞動大衆創造歷史的力量，假如我們不存在着準備騎在人民頭上的思想意識，便應該徹底清除這種「英雄造時勢」的唯心觀點，而以「時勢造英雄」的唯物觀點去代替他。但爲什麼英雄不能造時勢呢？因爲「決定社會發展的不是傑出人物底願望和觀念，而是社會生存物質條件底發展。」（見聯共（布）黨史第一章）馬克斯說：「不是人們底意識決定人們底存在，恰巧相反，而是人們底社會存在決定人們底意識。」（見馬克斯選集第一卷）所以說「並不是英雄創造歷史，而是歷史創造英雄，……英雄、傑出人物，只有當他們能正確瞭解社會發展條件，瞭解應如何改進這些條件的時候，才能在社會生活中起重大的作用。英雄或傑出人物如果不能正確瞭解社會底發展條件卻竟不顧社會底歷史要求而胡作亂爲，儼然以歷史底「創造者」自居，那他就會變成滑稽可笑，一錢不值的倒霉人物。」（見聯共（布）黨史第一章）在這裏，我們並不否認了英雄、卓越人物對社會的推動作用，相反的，唯物論者倒是承認英雄、卓越人物的偉大領導作用，問題是英雄、卓越人物是否能正確瞭解社會發展條件，瞭解應如何向好的方面改變這些條件，假如他們能代表社會經濟發展和人民大衆的要求，他們就能够在社會生活裏發生作用，也就成功爲人民大衆熱誠愛戴的羣衆領袖。所以我們對於倡導「英雄造時勢」的個人英雄主義和法西斯主義者極力地反對，而對於認識「時勢造英雄」的集體英雄主義及人民領袖則予以忠誠的擁護和愛戴。

根據以上所述，在我們思想上應該有以下的幾點認識：

㈠我們既知道人們不能「離羣索居」，而社會發展完全是羣衆的力量，就應該加強羣衆觀點，聯繫羣衆，依靠羣衆，走羣衆路線，並對羣衆的意志和力量予以充分的尊重和認識。

㈡我們既知道清高思想和避世思想都是階級社會裏沒落的封建地主階級和小資產階級的落伍的反動思想，尤其不適合於今日人民民主革命時代的新社會，就應該徹底批判牠、清除牠，並認眞檢查自己頭腦中是否還有這兩種思想的餘毒。

㈢我們既知道「時勢造英雄」，而不是「英雄造時勢」，就應該徹底檢查和掃除存在於我們思想中的個人英雄主義和十足反動的法西斯殘餘思想，並徹底改造自高自大，自以爲是，出風頭，露假臉的卑劣作風，實事求是地爲人民服務，向羣衆低頭，做一個人民的忠誠勤務員。

㈣我們既知道英雄、卓越人物在歷史上的能動作用與領導作用，就應該對表現時代巨大意義和代表人民眞正要求的中國人民領袖毛澤東同志和世界和平堡壘與革命導師斯大林大元帥致以無限的崇敬和忠誠無瑕的愛戴。（柏巖）（轉載山東「大衆日報」）

關於學習社會發展史兩文稿 艾思奇來函聲明

解放日報編輯同志：貴報六月一日至六日先後登載的「學習社會發展史的目的和方法」及「學習社會發展史引起的若干問題」兩文，是我在北京新法學研究院講課的記錄稿。兩稿都沒有經過我的校閱，內容有很多錯誤。兩稿在該院院刊刊載出來，並未徵求我的同意。該刊擅自發表這種未經校正的演講稿，我也未在發表後及時糾正；這是該刊和我應該負的責任。但是該刊並不對外發行，並且在編後記上曾聲明兩稿未經校正，貴報率爾轉載，也是不適當的。爲免讀者誤用這兩篇記錄作爲學習材料，並免出版界再加翻印起見，務請你們把這封信公布，作爲對讀者的聲明。

艾思奇 六月十六日

解放日報編輯部的檢討

解放日報六月一日、四日、五日、六日，先後轉載「中國新法學研究院院刊」上艾思奇同志關於「學習社會發展史的目的和方法」及「從社會發展史學習中引起的若干問題」兩文，形成嚴重錯誤。因爲，「中國新法學研究院院刊」，並非公開發行的刊物，它所載艾思奇同志演詞，亦未經艾思奇同志親自校閱，故與原意出入甚多，該刊編者已在「編後」中說明，我們既未詳察該刊性質，亦未閱讀該刊「編後」說明，即輕率轉載，這種不負責任的搶先作風，是資產階級辦報的方法，爲害甚大。除進行檢討外，特向艾思奇同志與全體讀者致歉！

解放日報編輯部六月廿一日

本報重要啓事

本報在六月十七日、十八日、十九日、二十日，先後由解放日報轉載了艾思奇先生的「從社會發展史學習中引起的若干問題」一文，我們同樣犯了輕率轉載的錯誤，除了進行自我檢討以外，我們願意向讀者們致最大的歉意。

編輯部

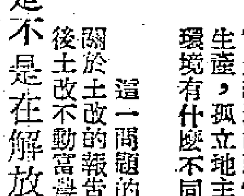

現階段的土改政策 爲什麼要保存富農經濟？

一、保存的是富農經濟中資本主義性質的一面
二、在土改進行時可以少出偏差
三、使分田後的農民不致有思想上的顧慮

爲什麼現在的土地政策，是「由徵收富農多餘土地與財產政策改變爲保存富農經濟的政策」？有許多人說這是對的，因爲現在的環境改變了，爲了發展生產，孤立地主，但是我們不明白以前爲什麼不這樣做？以前的環境和現在的環境有什麼不同呢？以前是否不發展生產，不孤立地主呢？——曾碧云問

這一問題的權威的解答請等待劉少奇副主席在政協全國委會二次會議上關於土改的報告和總結的公布。這裏先介紹北大政治課第十班十二小組關於今後土改不動富農的土地和財產的討論總結，以供參考。——編者

一、是不是在解放戰爭中對富農是做得過左了，所以纔在今後土改中來糾正這偏向的？

我們的結論是否定的，因爲（一）那是在解放戰爭的環境下，首要的任務在於徹底摧毀封建的生產關係以發展生產力，所以徵收富農的土地和財產。使封建的生產關係在短期內迅速的消滅。（二）老解放區經過抗戰時期的減租減息反霸鬥爭，地主土地和財產大爲減少，若不徵收富農多餘的土地和財產，便不能滿足貧僱農對土地的迫切要求；滿足貧僱農對土地的要求，在動員農民爲保衛土地而鬥爭起了很大的鼓動作用，所以在戰爭環境中徵收富農多餘的土地和財產並不過左。

二、不動富農的土地和財產是不是會保留了封建剝削？這對人民有什麼利益？

我們的結論是：徹底消滅封建剝削，乃是既定國策，對這點是不用懷疑的，但是今天因爲大陸上戰爭基本上已經結束，人民已掌握了政權，封建勢力已處於絕對劣勢地位，所以，今天有足够條件來實行有領導有計畫有步驟地消滅封建剝削。而對於在新民主主義階段中對人民有利的資本主義經濟，則不但允許其存在並且還要幫助其發展。富農經濟中有封建的一面，也有資本主義的一面，例如富農僱工耕種，在中國絕大多數地區是用工資形式的，這與資本主義僱用工人很相像。但僱農的工資卻比城市工人低得很多，戰前每年平均在五十元大洋以下，工作時間平均都在十二小時以上，除田裏工作外，還要做許多家庭雜務，所以富農對僱農是有着超經濟的剝削，僱農與富農間有着半隸屬的關係。富農又常通過高利貸剝削貧僱農。這些封建剝削的一面，乃是地主和富農在農村間的特殊的政治經濟地位所造成的。土改後，農民不但在政治上得到了解放，而且因分得了土地，在經濟上也獲得了解放，就可站在完全平等的地位和富農來講工資、工作條件、借貸條件，並且還有政府的保護。所以，富農封建剝削的一面將隨着土改的完成而逐漸消滅。而只得努力改善耕作，努力發展其資本主義的一面，這在今天對人民是有利益的，因爲富農在農村中生產力較強，自己參加生產，生產規模也比較一般農民大。牲口、人力和生產工具的組織和配備也較爲健全。在今天這種生產水平下，這種比較進步的經營方式，保留下來對生產力的提高是有幫助的。除此之外，在目前情況下，不動富農的土地和財產還有兩點好處，其一是：可使土地改革進行時少犯錯誤，少出偏差。過去土改中所犯錯誤和所出偏差，都是因侵犯中農利益而來，富農和中農很難劃分，尤其是中農裏的富裕中農，一不小心就將其劃到富農裏去了。那就要打着了朋友，影響農民的團結，土改就出了偏差。新區有三萬萬人口的土地尚未進行土改，新區的幹部條件、羣衆條件都不及老區，所以若要分富農的土地和財產，侵犯中農利益的事情一定可能比老區要多得多，偏差也就出得大了，如今，連富農的土地和財產都不動了，當然更不會侵犯中農的利益了。其二是：過去土改中的經驗證明，分了富農的多餘的土地和財產，常使土改後的農民在生產發家時，思想上有顧慮，怕長長了頸子挨刀砍，以致產生「生產不節約」的想法，絕對平均主義也更易滋長，個別地區甚至有發生吃大鍋飯的農業社會主義。這種思想顧慮，須經相當時期的教育說服，才能克服，就使生產受了損失。不動富農的土地和財產，就不會產生上述種種思想顧慮。土改後，立刻就能激起熱烈的「生產發家」，「勞動致富」的運動，使增加生產的速度加快，所以不動富農的土地和財產，一樣能够消滅封建剝削，只是所採的步驟和方式和鬥爭環境不同而已。而這樣做對於發展生產卻有很大的幫助，對人民顯然是有利的。蘇聯消滅富農經濟，是到了農業集體化的時候才實行，而不是革命之後立刻實行，就是因爲在農業未集體化前，沒有更好的制度來代替富農經濟，而富農生產對提高農業生產力是有幫助的。

一個納稅人的意見

對還調景嶺的「難民」應即處置 居民不能出錢來供養不法之徒 香港英國政府該強迫他們出境

羣衆呼聲

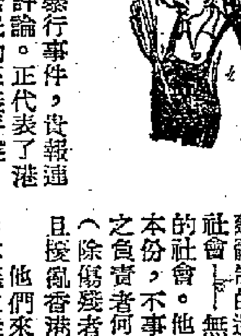

編輯先生：

前日摩星嶺暴行事件，貴報逐日均有記載並予評論。正代表了港九二百餘萬善良居民的正義呼聲。

他們這一羣，除極少數確屬殘傷外，差不多都是社會的渣滓，其中大部份是所謂「軍人」，其實都是落伍的軍人。平日自外於法律，更不知秩序之爲何物，專以不受管制而自豪。另一部份是內地逃來之惡霸，過去騎在人民頭上，吸取人民血汗，橫行鄉里，魚肉人民，今日不容於地方者。此類社會渣滓，是封建體制的遺毒，實不容於廿世紀的社會上，無論資本主義或共產主義的社會。他們多屬身壯力強，不安本份，不事生產，誠不知東華三院之負責者何以不加考察，遂予收容（除傷殘者外），耗此巨大款項，且擾亂香港之優良治安？

他們來此既久，故態復萌，其中不逞之徒即進行連絡，挾此衆多人數，以作資本，進行擾亂社會秩序，企圖獲得利益，且頗有所獲，遂認此項無本而獲厚利之勾當爲一穩有利可圖之買賣。最近二三個月來港九各地連續發生之打單及敲詐勒索形同打單之奮鬥強索強借之事件，正日甚一日，凡港九居民，無論出外與居家，無不深具戒心。摩星嶺之搶劫毆打暴行事件不過是較大及有形之暴露而已，其未暴露而居民深受其害而不願與不敢（恐其報復）聲張者，尚不知有若干。至其鼓動傷殘請願拒遷調景嶺者，實因該處距市區較遠，且限管制將嚴而防礙其「買賣」也。

聞台灣特務業已深入其內部工作，挾此人數以作政治資本，近日且有資助二百萬台幣以作活動費之傳言。是以該項所謂「難民」已是染上政治色彩，行動日益猖獗，一以威脅香港英國政府，一以表示所謂「民氣」，以向台灣報銷款項及表功，如毆傷企望北京之難民，及前日對各工會旅行團人員搶劫毆打撕毀五星國旗以及事後之侮辱毛主席之漫畫等等。余之言此，絕無政治意義，不管其政治是非如何，但由此事實，該「難民」當已非「難民」矣，實轉變爲一有組織團體矣。東華三院及香港英國政府實不應也不宜姑養此一集團。貴報站在人民立場代表人民呼聲，對摩星嶺暴行者這一羣應盡量指出其政治陰謀，及妨害社會治安之事實及其政治影響，不斷向社會公布，使香港政府嚴重注意，以及提起東華三院的「慈善家」的注意，使了解社會事業之不簡單，更使摩星嶺之所謂「難民英雄」們認識香港輿論與正義力量之偉大。絕非國內過去漫無是非可比，使其今後對狂妄暴行有所斂迹。

另建議：對此項所謂「難民」，遷到調景嶺後，即應加緊管制，不准任何人外出。並即分別傷殘與確屬無依靠之婦孺，予以較長時期收容。其餘年輕強壯者，應限於最短期內監視其確實出境，以免仍留落香港，擾亂社會秩序，發此數千不逞之徒。總而言之，以香港彈丸之地，無所事事，未有不作亂者！故日，此項所謂「難民」，須迅速分散處理。過去東華三院無目的之長期養育，耗費大量之金錢，其結果徒然擾亂社會治安，使居民深感痛苦。余以納稅人之立場，堅決反對此種不當之措施。願請香港英國政府主持其事之社會局當局，密切注意，深思而熟籌之。對治安有責之警察當局亦應作有力之處置，以確保港九治安，此實爲港九二百餘萬居民之深切企望也。

黃以昇敬啓 六月廿日

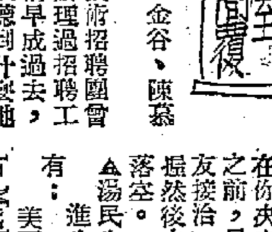

編輯室

▲梅華農、金谷、陳森新三先生：東北技術招聘團曾經在廣州辦理過招聘工作，這事情早成過去，現在似乎沒有聽到什麼地方有類似的機構，招聘條件不一定相同，但相信本港進步團體的介紹是有用的，目下回去有沒有機會，我們亦不曉得。

▲莫江銘先生：你想回到內地去爲人民的祖國而工作，這志願是很值得欽佩的。在你決定去某一個地方之前，最好跟那裏的親友接洽，有了一定的把握然後去，這樣纔不致落空。

▲湯民先生：進步的英美報刊有：美國：報紙—Daily Compass. 雜誌—Political Affair, Masses and Mainstream. 英國：報紙—Daily Worker. 雜誌—Labour Monthly, Modern Quarterly.

▲白璧先生：民國九年農曆七月二十六日是公歷一九二〇年九月八日。

▲林平先生：目前中等學校都有寄讀辦法，但不知你的小孩是什麼程度，所以無法具體答覆。

▲旭初先生：信箱一欄並非社論，不一定天天有，連續好幾天沒有也並非取銷，只是有時因稿擠暫停而已。——編輯室

憎恨李承晚 請參加和平簽名

編輯先生：保衛和平是全世界善良人類的一致要求，在和平呼籲書上，已經有一萬萬以上的人簽上了他們的名字。就是在帝國主義陣營最頑固的堡壘的美國，也已展開了這一簽名運動。這足以使戰爭販子們躊躇，苦惱以至於發抖的，這更足以加強每一個愛好和平的人的信心，他們並不孤立，他們已團結起來像一個巨人了，誰要敢於亂碰和平一下，就毫不留情的打擊他！

表現得明顯的是朝鮮最近發生的事情。李承晚之流拒絕了和平統一的決定，首先挑釁，向北進犯，大膽地破壞了朝鮮的和平，他受到應得的報酬——打擊了，他的政權被打得搖搖欲墜，朝鮮人民爲了保衛民主，保衛和平而反攻，這是值得我們擁護的。

爲了表示對破壞和平的李承晚之流的憤恨，我在和平呼籲書上簽了名。希望與我的看法相同的也簽上他們的名字！

一個青年學生上

服務版

信箱

▲而生兄：我已安抵香港，爲了展開救荒工作，請竭力指導辦理人認眞地服務。——本道

▲李克賢先生：佛山別後，轉瞬三載，請示通訊地址。通訊處：廣州光復南路四十七號。——伍昌

▲冰蕊、萍、飄諸位：五月廿三日、六月十三日二次回信給你們，不知收到了沒有？你們是否遷了地址？見字請告。——湯鵬程

▲王不前先生：請示地址，以便回信。——牛歌

▲李創胞弟 楊耕亞兄：上海解放後始終未接來信，朝夕渴念，見報速來信上海市閘北區中山北路九十六弄戶二十三號朱觀極先生轉。——李衡

▲孟尼：候電。——芳妹

▲李永年兄：請來取信。——宋朝

徵求

本人擬徵購「人民文學」第一卷第二期，「文藝報」第二、三號各一冊，讀友中如有該項存書而願割愛者，請函九龍郵箱第一九零四號鑑泉。條件：現金代購書價或交換同等價值之書籍。

讀者盧君徵求Underwood或Royal輕便打字機一部，願割讓者，請函說明新舊成份和要價寄香港雲咸街卅六號三樓盧教禮接洽。

交通指南

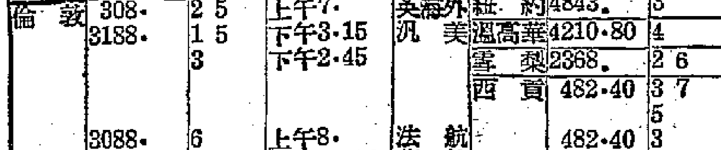

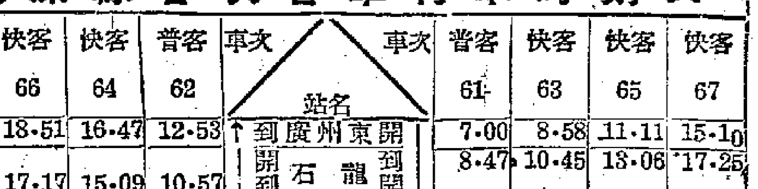

本港開出客機日報表

中港旅行社 郵部 超報導 （電話）二二五〇九

地名	票價	星期	開出時分	公司	地名	票價	星期	開出時分	公司
倫敦	308.	25	上午7.	英海外	紐約	4843.	3	下午2.45	汎美
	3188.	15	下午3.15	汎美	溫高華	4210.80	4	中午12.30	加航
		3	下午2.45		雪梨	2368.	26	上午9.	英海外
					西貢	482.40	37	上午9.	法航
							5	上午8.	
	3088.	6	上午8.	法航		482.40	3	下午1.	泰國
	3082.	5	中午12.30	菲航					
檀香山	3567.	1245	下午6.30	汎美	海防	320.	5	上午8.	法航
						320.	6	上午7.45	泰國
	3567.	36	上午11.30	菲航			5	上午8.30	
三藩市	4211.	125	下午5.30	汎美	河內	340.00	5	上午8.	法航
							7	上午9.	
	4211.	36	上午11.30	菲航	仰光	736.	25	上午7.	英海外
岷城	377.	25	上午5.30	汎美		520.	2	上午7.45	泰國
						500.	2	上午9.	暹航
	377.	5	下午1.30	菲航	巴黎	3055.	5	上午8.	法航
		36	上午11.30		印度	1056.	25	上午7.	英海外
	300.	1	上午7.	港航		1073.	15	下午3.15	汎美
	300.	136	下午3.00	國泰			3	下午2.45	
	300.	25	下午2.	環亞			3	下午2.45	
星洲	832.	26	上午9.	英海外			2	上午9.	
	600.	25	上午7.45	國泰		645.			暹航
	630.	2	上午9.	暹航	曼谷	557.	1	下午3.	汎美
	600.	37	上午7.15	太平洋			3	下午1.	
		3	上午9.30	法航			5	下午2.15	
新島	2352.	二星期一次		法航			25	上午7.	英海外
東京	947.86	26	上午8.	英海外		544.	37	上午7.	太平洋
	963.	14	下午5.30	汎美		375.	25	上午7.45	泰國
	947.86	4	下午4.30	昌興		375.	2	上午9.	暹航
山打根	600.	1	下午3.	國泰		340.			

內河輪船航期

往澳門

船名	日期時間	泊碼頭	電話
玉門	每日上午九時	德忌利	31408
龍門	每日下午二時半	德忌利	31408
利航	每日下午三時	寶德	30021
廣東	每日下午三時	元安	27308
廣西	每日下午四時半	元安	27308

往澳門

船名	日期時間	泊碼頭	電話
香江	每日下午五時半	恩記	22338
劍門	每日下午五時半	三角	31408
永德利	每日下午三時	泰興	22169
德星	每日上午八時半	同安	20545
廣福祥	每日下午二時	[illegible]安	22091

入口船期

船名	西名	來處埠名	日期	公司
美興	MUI HENG	曼谷	廿九	振盛行
永生	WING SANG	基隆	廿九	渣甸
布利山華利	PLEASANTVILLE	大西洋太平洋	廿九	多利順
依加士	STE MERE EGLISE	日本	廿九	法郵
萬家利來	MANQAREELA	岷城美國	三十	華林
濶鋒	PIONEER BAY	岷城	三十	美輪
格蘭納來	GLENARTNEY	星洲英國	三十	渣甸
鴻嘉	TONJER	吉大港	三十	福來
美安	MUI ANN	星洲	三十	振盛行
賓諾德	BENALDAR	英京星洲	三十	洛士利
顯生	HIN SANG	山打根	一日	渣甸
芝錦碧	TJIKAMPEH	岷城東南非	一日	渣華
布魯支士丹	B. ULU CHISTAN	雪尼墨爾砵	一日	渣甸
晏尼士	AENEAS	英京星洲	一日	太古
蘇馬利	SOMALI	英京星洲	一日	鐵行
東方	EASTERN	日本	一日	鐵行
湖南	HU NAN	天津青島	一日	太古
鋼海龍	STEEL SEAFARAR	美國岷城	一日	太平
馬根嗎士基	MARCHEN MAERSK	美國	一日	捷成
力成嗎士基	LEXA MAERSK	岷城曼谷	一日	捷成
貴陽	KWEI YANG	星洲西貢	一日	太古
驚異	SURPRISE	舊金山	二日	美輪
碧霞	MERKUR	日本	二日	仁記行
軒打士丹	HINDUSTAN	日本	三日	渣甸
蘇烈	SURAT	日本	三日	鐵行
馬倫	MARON	英京星洲	三日	太古
士打順達	STRAAT SEONDA	日本	四日	渣華
得基保	TEGELBERG	日本	四日	渣華
施露士	CITOS	日本	四日	天祥

出口船期

船名	西名	開往埠名	日期	公司
鋼沙威亞	STEEL SURVAYOR	洛杉磯	廿九	太平
海利	HAI LEE	基隆	廿九	多利順
雲南	YUNNAN	西貢	廿九	太古
四川	SZE CHUEN	基隆橫濱	廿九	太古行
賓尼亞	PURNEA	星洲	廿九	鐵行
依加士	STE MERE EGLISE	西貢歐洲	廿九	法郵
丹僑巴	TRANQUABAR	岷城歐洲	廿九	費隆
巴烈交	PERICO	青島天津	三十	新通
賓羅門	BENEOMOND	岷城歐洲	三十	洛士利
美興	MUI HENG	曼谷	三十	振盛行
永安	BUST	高雄	三十	李氏
湖北	HUPEH	天津	一日	太古
鋼海龍	STEEL SEAFARER	西貢曼谷	一日	太平
萬家利來	MANGARELLA	基隆釜山	一日	華林
美安	MUI ANN	星洲	二日	振盛行
驚異	SURPRISE	關島舊金山	二日	美輪
永生	WING SANG	基隆	二日	渣甸
力成嗎士基	LEXA MAERSK	基隆日本美國	二日	捷順
香港運輸	H. K. TRANSPORT	岷城洛杉磯	三日	渣甸
格蘭納來	GLENARTNEY	日本	三日	渣甸
財生	CHOY SANG	天津青島	三日	渣甸
他輔總統	PRESIDEN T TAFT	日本美國	四日	總統

粵京漢線客車簡明時刻表

138 漢京普客	142 漢鄭普客	站名	141 鄭漢普客	137 京漢普客
9.07		北京		20.15
.56 / 20.24		石家莊		8.12 / .28
.48 / 1.29	15.51	鄭州	14.05	1.43 / 2.03
8.52	21.37	漢口	8.25	18.41

172 廣武普客	52 廣武快客	站名	51 武廣快客	171 武廣普客
10.45	19.08	武昌東	9.00	21.30
21.55 / 21.35	8.25 / 8.08	長沙東	19.41 / 20.10	9.55 / 10.12
15.25 / 15.00	2.54 / 2.33	衡陽	1.34 / 1.50	16.40 / 17.05
3.30 / 3.06	16.05 / 15.50	韶關	11.58 / 12.10	4.52 / 5.15
18.20	8.20	廣州東	19.45	14.10

廣深線各次客車行車時刻表

快客 68	快客 66	快客 64	普客 62	車次 / 站名 / 車次	普客 61	快客 63	快客 65	快客 67
21.11	18.51	16.47	12.53	到 廣州東 開	7.00	8.58	11.11	15.10
19.37	17.17	15.09	10.57	開到 石龍 到開	8.47	10.45	13.06	17.25
18.29	16.02	14.05	9.43	開到 樟木頭 到開	9.38	11.36	14.05	18.28
17.09	14.42	12.50	8.15	開 深圳 到	10.44	12.42	15.13	19.43

滬粵客車 簡明行車時刻表

快車 10		站名		快車 9
5.30	到	上海	開	18.00
1.05 / 0.40	開 / 到	杭州	到 / 開	22.30 / 23.04
19.05 / 18.55	開 / 到	金華	到 / 開	4.50 / 5.05
4.19 / 3.49	開 / 到	南昌	到 / 開	19.44 / 20.17
14.20 / 13.58	開 / 到	株州	到 / 開	9.45 / 10.15
10.10 / 9.40	開 / 到	衡陽	到 / 開	13.51 / 14.20
23.27 / 23.17	開 / 到	韶關	到 / 開	0.41 / 0.51
16.00	開	廣州東站	到	8.15

英段車

九龍開	到羅湖
上午 6時55分快車	上午 7時45分
7時51分快車	8時31分
8時25分	9時35分
9時正祇乘三等客	10時20分
9時45分	10時59分
11時40分	下午12時47分
下午 1時5分快車	1時45分
2時3分	3時10分
3時20分快車	4時正
4時25分	5時31分
6時正	7時6分
8時17分	9時24分

羅湖開	到九龍
上午 6時58分	上午 8時6分
7時57分	8時44分
8時10分	9時17分
9時55分	[illegible]
11時49分	下午[illegible]
下午 1時11分快車	1時53分
2時6分	3時19分
4時3分	5時10分
5時12分快車	5時56分
6時5分	7時13分
7時25分祇乘三等客	8時44分
8時正	8時46分

各地通信

上海國營公營企業 建立民主管理委會

上鋼一廠等單位已分別成立 業務經營生產技術獲得改進

【上海通信】上海市各國營、公營企業中建立民主管理委員會的已有上鋼一廠、上海電池廠、通用機器廠、病蟲藥械廠，及上海鐵路局的上北、機務段等單位。上海郵政管理局管委會定廿五日成立，公共交通公司，各五金機器廠，及中紡卅餘單位，都已經展開或初步完成預備工作。

在這運動的醞釀、學習過程中，與已經建立了管委會的各單位在面向生產的表現中，都具體地說明了通過民主管理，職工們不但提高覺悟，並因此不論在業務經營上，生產技術上，都不斷地獲得了改進。

上鋼一廠三月十九日成立管委會。在紅五月競賽中，規定任務煉鋼五七二噸，實際產量一〇三八噸，（規定工作天數二十二天，實際工作天數二十九天），超出任務百分之八一．四。通用機器廠五月十二日成立管委會。工人們澄清了混亂的思想，軍代表也自我檢討自己過去的不走羣衆路線，而做到大家「知無不言，言無不盡」「有意見，有答覆」。訂出獎勵辦法，使生產情緒大大提高。工友不再有磨洋工或兩個眼子鐵一天的事情了。病蟲藥械廠五月廿七日成立管委會，由於合理化的建議收到了很多實效。上海鐵路局各單位實行了負責制，做到了運行正點。

上海郵政管理局通過學習展開了批評與自我批評，行政上自我檢討過去的官僚作風，職工發揚了主人翁的態度，工作效率大大提高，業務管理也逐步走上合理化。中紡各單位第一期學習都已普遍結束，從次布率逐月降低即可看出其效果，二月份百分之五，三月份爲百分之四．七，四月份爲百分之四．六，五月份爲百分之四．三。通過紅旗運動和民主管理的學習，有的車間工人已自動訂立了勞動公約，逐步在加強勞動紀律。（廿二日寄）

湖南國營公營企業 初步實行民主管理

部分工廠提高了生產量

【長沙通信】湖南的國營、公營工礦企業，在最近兩個月中，已初步地實行了民主管理，裕湘紗廠、桃源冷家溪金礦、邵陽企業公司、長沙汽車修配廠、湘潭電廠等單位，已先後成立了職工代表會和工廠管理委員會，因此，很多的廠礦都克服了過去管理上的混亂狀態，而初步達到比較有計劃、有系統的生產，部份廠礦則制止了生產下降的現象，轉使產量提高。如裕湘紗廠在四月份以前，生產逐月下降，經過初步實行民主改革和建立工廠管理委員會以後，五月份的產量就超過了管委會計劃的零點七磅標準，達到每二十小時產二十支紗零點七四四磅，創造了該廠建廠以來的新紀錄。各廠礦在實行民主改革的主要步驟上，一般採用了三種方式：礦山中廢除封建的把頭制，工廠中反貪污或檢查領導，然後進行民主的訂立生產計劃，訂立各車間的聯獎合同。此外是公開經濟情況，提高工人當主人翁的思想，公開中共支部，擴大黨的影響，一部份積極工人希望在生產戰線上能夠立功，爭取入黨。

經過民主運動所收的效果，最顯著的是湘江、中湘、乳源等礦山廢除了封建把頭制，湘江煤礦把頭們還想乘機破壞第六號井的風門。但工人羣衆拿出了主人翁的態度，用正義的叱斥阻止了他們。裕湘紗廠經過反貪污運動之後，工人情緒高漲，青工蕭懷芝發明了動力擦錶機，提高擦錶工作效率百分之七十五。汽車修配廠電機工朱國琪仿製洗火星塞工具成功，提高工作效率六倍，裝配工楊建康發明用新法製造拉絲錘，比市價便宜一半。這些創造發明，都是因爲工人兄弟提高了積極性與創造性的表現。

但也有個別的廠礦在民主運動中，或多或少的產生了一些偏向，湖南電氣公司曾用了兩個月的時間，專搞檢查領導，不僅對領導上的工作方式和工作作風進行檢討，有時連領導上日常生活中的小事情也拉進去，造成各單位負責人的不安情緒，以致不能照預期的目標而提高生產量，還有一些廠礦的黨、政、工、團，在分工上仍不夠明確，雖然大家都明白認識了一個總的目標是搞好生產，並且都爲了這一個目標而奮鬥，但有個別礦山的老幹部仍舊抱着「我解放你」的思想來領導工作，這就妨礙了民主運動的開展，有些廠礦僅僅做到了大膽依靠工人，而忽略了職員，以致職員在民主運動中，產生了不安的情緒和站在運動之外的搞法，某些工人也因認識不夠，產生了一些極端民主的行動，這些缺點都應該及時予以糾正。（智輝二十三日寄）

越南華僑解放協會成立

【西貢通信】在法軍佔領區的越南華僑，飽受法帝及其傀儡政府的壓害和摧殘，過着黑暗的生活。但在越南自由區——越南民主共和國控制下的地區，僑胞受到越南民主政府的照顧和優待，並享受各種民主的自由。

五月十二日，越南南部永隆省的僑胞們成立了「華僑解放協會」。這在南部的解放區中，是一件大事。在成立典禮中，該會籌備委員會委員洪說：「我們必須在各省設立『華僑解放協會』的分會。……由於中華人民共和國與越南民主共和國建立外交關係，我們越南僑胞不能自視爲外來的客人，而必須在這個時期做好自己的工作。」

另一位籌委會委員羅德文說：『在臨時性的土地分配中，越南政府並沒有忘記僑居越南的華僑。但是，共同的利益產生共同的責任，中越兩民族目前的共同工作是了解他們祖國的利益。我們僑胞必須在思想上和行動上與越南人民聯合起來，並幫助他們加速總反攻的來臨。』

新選出的執行委員會各委員站在中越國旗和毛澤東主席、胡志明主席的肖像下面，莊嚴地宣誓決心爲僑胞的利益而忠誠服務，而不違反越南人民的利益。（國新社）

五華兩萬羣衆 公審薛定球

【五華通信】五華反革命首惡薛定球，經過人民法庭的初審，複審，終審的程序後，其所犯反革命罪行，如殘殺五十五人，帶領匪偽擾五華，姦淫婦女百餘人，搶去食米九萬餘斤等，均已證實，人民法庭接受羣衆意見，於六月六日解往水寨公審，到會參加公審的羣衆在二萬人以上，各鄉的民兵亦配帶武裝整隊前來參加。縣人民法庭根據其所犯罪行與羣衆的意見，將薛定球匪徒一名呈請專署轉呈省府請求批准判處死刑。且爲估財物一律無條件交還原主，除留其家屬至低限度的生活費外將其動產部份沒收，賠償受害羣衆。

北京通信

政協全國委會特邀列席人士 一等功臣龔金妹訪問記

蕭鳳

在中國人民政協全國委員會第二次會議的特邀列席人士名單中，有個龔金妹，她是上海中紡九廠的女工。她此次被邀列席的原因是她在匪機今春轟炸上海的時候，冒着生命的危險，發動全廠工友，搶救出一萬二千多擔棉花，替國家保全了巨大的財產。

今年一月間，至死不悟的蔣匪曾幾次無恥的架着美帝的飛機到上海來投彈，企圖用恐怖的死亡來威嚇上海人民，擾亂我們的建設，但上海人民是嚇不倒的，他們就在彈片橫飛當中，顯示出了種種的英雄行爲，堅強的告訴無恥的匪幫，他們已是新中國的主人了。龔金妹便是許許多多這樣的主人當中的一個，她的英雄行爲開始在今春一月十一日，匪機第一天轟炸申紡九廠的那天。

一月十一日匪機的炸彈投中了中紡九廠的棉花倉庫，這時龔金妹她們還都在自己的紗間裏工作着，轟然的巨響把她們的紗車震得跳起很高，接着有的變了位置，有的被震壞了，她們跑出來，慌忙中第一個想到的不是自己的生命，那是倉庫裏的棉花，她們想到炸彈已經掀掉了倉庫的三層樓的屋頂，下面的一萬二千擔棉花就要燃燒的時候，這窩年輕的姑娘都陡然生出了一股力量，她們冒着匪機機關槍的掃射衝向倉庫去，偏偏倉門又是鎖着的，於是又東奔西跑的找石頭，砸鐵鎖，任彈片在頭上飛過。直到全廠各工作崗位的工人們趕到纔算撬掉了鎖，這時候火已燒到第二層樓了，搶救棉花已是刻不容緩的事情，在龔金妹和別的同志的帶動下，工人們紛紛一湧地鑽進倉庫，大家背起棉包就往外跑，把棉包放到安全地方又跑回去。起先裏面還不過煙氣薰人而已，後來滅火的水龍一放起來，上邊的熱力都向下壓，倉庫裏便像高溫的鍋爐一樣地灼人了，大家多次地鑽到裏邊去，時間長了便有人暈倒在地，但因過分緊張，很少有人發現別人，所以暈倒的人直到再被熱氣和濃煙燻醒以後又自己醒來，剛一醒便又搶上一包棉花飛奔着出去了，龔金妹說她自己都不知道自己怎麼進去又怎麼出來的，也不知道返了多少次，她說：「我心裏只想着一件事，就是多搶救棉花。當時，看見雪白的棉花上落了火星，眞比燒我自己的身體還要痛！」

好容易火熄了，大家聚集到搶出來的棉花邊上，一萬二千多擔棉花有的薰黑了，有的燒壞了，大家便又完全自動地展開了義務勞動，夜不眠不休地搶花（就是把好的和燒壞的分開），足足搶了五六天纔理清楚，同時，修車的修車，裝窗戶的裝窗戶，很快地，他們使紗廠又開了工。但是剛剛開了一天工，匪機又來了，不但又炸了中紡九廠，而且炸了電力公司，電的供應受了阻礙，工人們便又自動組織起糾察隊來，護廠防特，夜間輪流站崗，中紡九廠靠近黃浦灘，紗廠工人又多是年輕的女孩子，平時走黑路都不免心裏忐忑不安的，現在要去站崗，不但要和膽小心理做鬥爭，而且要警惕着特務來鑽空子。龔金妹在這個任務上又表現了她的英勇和機智，她首先自告奮勇和另一個女工去站第一崗，接着兩人一組地大家便都組織起來了，一連五六天，在漆黑的夜裏，大家交換着放哨，保護自己的工廠，直到太陽升上來，直到全市恢復了光明，她們又上工的時候。最後經過評功會上，她除得到種種精神上的表揚外，還得了一個印着「搶救有功」字樣的帆布包和飯盒、筷子、獎章等一面寶貴的獎狀，這些東西她都帶到北京來了，興奮地把它們一一拿給記者看，我說：「這是你最大的光榮！」

「不」她說：「我最大的光榮是這次到北京看見了毛主席，這光榮不僅是我一個人的，也是我們中紡九廠和整個工人階級的。」

「你已經見到毛主席了麼？他跟你說什麼話來着？」她珍重地從皮包裏取出毛主席的請帖：「看，他請我們吃飯，和我們握手，問我叫什麼名字，我看見他心裏有好些話想說，我來時全廠的工友歡送時還說見了毛主席一定請他到上海來一趟，可是當着他的面，我一句也說不出來，好容易纔講出一句：『毛主席，你身體好！』接着別人又把他拉過去說話了。」她顯着孩子氣的抱歉神氣，又補充着說：「我說的又是一句上海話，還不知他聽懂了沒有？」

這個剛滿五年工齡的廿歲的青年女工，懷着滿腔的熱忱和做主人的驕傲來到了人民的首都參加國家大事的討論，我問她有什麼感想？她說：「現在我還是個團員，我要爭取做個黨員，還得努力學文化，把我整個的人獻給新中國的建設，這樣纔算個像樣的工人。」

北江見聞記之一 農民作了主人

江柳

【韶關通信】「舊社會農民做奴隸」，「新社會農民作主人」。這是北江各界歡送本區農民代表暨婦女代表六十多人到廣州出席省農代會及婦代會大會上的對聯，從這副對聯看來，不但深刻地寫出了農民地位在新舊社會中的強烈對照；而且，也反映了解放半年多來北江農村的新面貌。

「農民當了家呀：：土地開了花呀：：」在今天，北江廣大的農村都響起了歡樂的歌聲，但這還都是北江廣大的農民用血肉換來的成果。而且這還僅僅是更大勝利的開始而已。更殘酷的鬥爭還在繼續着。

但畢竟北江農民是當家來了，北江農民的翻身鬥爭，在解放半年來已取得了基本上的勝利，最主要的是農民自己的力量已推倒了懸在自己身上的大石頭——土匪的惡霸政權，初步鞏固了自己的組織。

由於北江地區地廣山多，農民文化落後，加上封建勢力特別兇惡，蔣匪幫在解放前夕作了有計劃的佈置，所以土匪在解放後三二個月內也的確鬧得很兇，鄉村政權很多也被操縱在匪特惡霸的手裏。但農民翻身的力量是不可抗拒的，曾幾何時，蔣匪特所大吹大擂的「游擊隊」，已在我民兵配合大軍，政治配合軍事的大規模圍剿下，大都已消滅了。在廣大農民已普遍提高了覺悟，廣泛地動員組織起來的時候，匪首和匪特兩位一體的惡霸，也就逃不開農民的手掌，紛紛被打倒、鎮壓下去。據不完全的統計，在四、五兩個月內，就消滅了土匪五千多人，而其中大部都是在人民政府寬大政策的感召下自新過來的。在自新的匪徒中，「排級」以上的匪首有二〇五名。在戰犯薛岳的家鄉樂昌九峯，九峯民衆配合大軍，僅十天的時間，便消滅了薛岳的「家鄉軍」，「師長」薛建元、「團長」黎龍、「營長」薛秀等以下七十名。在曲江，僅在五月份內便消滅了土匪八百多名，其中有一五名，都是自新過來的。

說明了反動派殘餘的謠言謊話騙不了人了，人民政府的寬大政策已使受騙的農民覺悟過來，保證好好生產重新做好人。

農民翻身作主人了，誰不想好日子過呢？於是反動匪幫在北江的一點「小本錢」已經大部輸光了。在目前來說，北江的土匪除了偏僻山區如陽山、連南之外，其他各地的股匪基本上已消滅了。

訂正

本月三日所載「蛻變中的廣西大學」一文中「機械系停開機動力學」一句係「機械系停開機械動力學」之誤，又「楊校長四月十八日的演講」一句中，十八日應爲十七日。特此訂正。

短長書

東北城市的特色

人人忙於工作，市區一片靜穆景象；工人加緊學習，例假日也過的集體生活。

××：

東北的城市大部份是生產城市，這些生產城市與南方的許多消費城市是大大不同的，一個久住南方的人，突然來到東北的時候，就會有過這樣的感覺。第一個印象便感到特別清靜，我到達哈爾濱那天，已是上午十時，出了車站，沿着一條寬闊平坦點綴着高聳的白楊樹的現代化的馬路走着，卻沒有看見像南方城市那樣熙熙攘攘的人羣，整個城市似乎都在靜穆中，幾乎使我不相信地理學上告訴我的八十萬人口的哈爾濱的數字，但要是你好奇地去請問人家，人家會譏笑你缺少常識，原來這八十萬人口的百分之八十都正在那些冒着濃煙的煙囱旁邊參加工作。到了星期或節日，他們便換上自己勞動換來的新衣由四面八方，乘着廠裏的交通車或電車一批一批地踏進城裏，以自己勞動換來的貨幣或實物券去交換自己的必需品，這是東北城市的第一個特色！

由於就業人數的增加，及人民政府對那批「二流子」的改造成功，城市裏的寄生蟲已很少很少，城市的治安一般都十分良好，並且由於人民政府號召軍人下鄉參加生產的結果，城市裏簡直沒有軍人，連公安同志也很少見到，這是東北城市的第二個特色。

大部份市民都參加了生產的行列，貨幣穩定，超額累進獎勵制與計件工資制普遍實行，職工的實際工資已大大增加，而且正在不斷增加着。人民的生活水平已大大地提高，職工們既沒有生活上的顧慮，他們便有着對學習文化與技術的要求，人民政府爲了滿足他們的要求，便決定了一個掃除文盲的計劃，在各工廠裏成立了各種夜校，這些都是使生產與政治相結合的，職工們每天除保證八小時工作外，大都於晚上七時至九時進入了夜校，參加那種無論在學習內容上與組織形式上都很生動活潑的學習，這是東北城市的第三個特色。

由於學習運動的廣泛展開，廣大的工人階級便覺醒了起來，組織了起來，職工們的行動便都向着集體性發展，無論是在平時上班下班，星期日或節日的行街，都是整整齊齊的，有着集團的行動的，這還是東北城市的第四個特色。

我到東北的時間還不久，對東北的一切以後再報告給你吧。

罡澤、五月廿日於牡丹江鐵路工廠

朝鮮人民領袖 金日成

金日成，是朝鮮勞動黨的領導者之一，現在是朝鮮人民民主共和國的總理，他的革命史，他的平生就如朝鮮的革命史，他的名字是始終與朝鮮的解放鬥爭分不開的。

一九一二年，他出生於朝鮮萬景州的一個鄉村裏，這是一個著名的革命鄉村，出過許多革命先烈，他的父親就是其中的一個。他的父母親都是鄉村教師，並且又都從事革命活動。他的父親因在平壤建立地下組織和參加一九一九年的三月革命，入獄多次，終因牢獄生活的磨折，積勞成疾，而不久逝世。他的母親也並沒有比父親多活幾年，臨死之前，她從地下掘出父親所埋藏的兩把手槍，交給還只有十四歲的金日成，這兩把手槍成了金日成從雙親手裏所傳下來唯一的，也是最有意義的遺物。

金日成沒有辜負了他雙親的期望。他在朝鮮和中國東北邊境附近組成了第一個朝鮮游擊隊，這一枝游擊隊由於和人民打成一片，終於在重重難關中壯大起來。他們紀律嚴明，他們用從日本軍那裏奪來的武器武裝自己。金日成不但被游擊隊和人民看作是一個天才的軍事領袖，更把他當作是一個革命的領導者。他的威信在朝鮮人民的心地中種了根。

在朝鮮，他曾經是一個傳奇性的人物。在十四年的漫漫長夜裏，在北鮮的叢林中，他曾領導了一支開始由三十個兵士組成而成長到十萬之衆的游擊隊，向奴役他們的日本帝國主義作着堅苦卓絕的鬥爭，他的名字也隨着他的腳跡傳佈到朝鮮的每一個角落。在日本警察看來，金日成是一個可怕的人物，朝鮮和東北的城市中，到處張貼着懸賞通緝他的布告，他的頭顱的價格曾從二十萬日元漲到五十萬日元。

一九四五年八月十五日，朝鮮從日本四十年的奴役中解放出來，一九四六年二月北朝鮮人民第一次成立了自己的政權，金日成將軍被選爲北朝鮮臨時人民委員會的委員長。同時百分之九十五以上過去日本的工廠都沒收爲國有了，近百萬的農民都得到了土地，工人和農民的生活水準逐漸提高了。

一九四八年九月，金日成被選爲朝鮮人民民主共和國的內閣總理。

現在，金日成將軍正領導着朝鮮人民向着富強康樂的方向大踏步地前進中。

朝鮮民主主義人民共和國的經濟發展

·鄭俊澤·

解放後，急速恢復發展的共和國北半部內的人民經濟，在過去一年間以更高的水準向上發展着。

兩次勝利的完成人民經濟計畫的共和國北半部的人民，再要爲了把對於祖國發展有深大意義的一九四九——一九五〇年的二年經濟計畫能超額完成，正以高度愛國熱情繼續開展如火如荼的增產鬥爭。

由於共和國政策的正確性以及勤勞人民的愛國鬥爭，所達到的過去一年間共和國北半部內經濟建設之重要發展情形，在下述中可以看出。

在恢復建設的事業中，首先在全國工業的主導事業中，我們共和國產業主導部門的製鐵工業——黃海製鐵所和清津製鐵所爲了要消除由於日本帝國主義殖民地統治所遺留下來的惡劣偏枯性殘餘影響，使它不能滿足我們國家需要之製鋼業部分達到加強發展的目標，清津製鋼廠，製鋼和各種壓延鋼之再生產所必要的準備，均在活潑地進展中。

其次，爲了工業以及農村經濟發展所不可缺的電動機和變壓器，自從一九四八年底起用自力完全在過去不能自行製造的工廠中——在江西電器製造廠大量的生產出來了。自從一九四八年末，平壤中央機械製造廠被建設起，在我們共和國工業上最爲落後的機械工業的比重，自此大爲提高了。元山煤油工廠被恢復之後，在我們工業上成爲一個重大阻礙的液體燃料和機械用油能自行生產以充裕使用，對於人民物質生活最爲必需的衣料所由生產的紡織工業，在平壤恢復了紡織工場；並將對共和國紡織工業可能招致一大變革的，平壤紡織工場的建設事業，大規模地輝煌地在進展着，此外還有屬於許多部門的工業，亦正在恢復發展中了。

跟着恢復建設的事業活潑進展，在生產方面亦起了長足的發展。在一九四八年全體人民經濟中佔領導地位的國營產業，其生產總額在一九四八年由於超額完成以致高出原訂計畫一〇二．九％；較一九四七年增高一三九．一％；較一九四六年則竟增加二．六倍以上。一九四九年上半年生產實績比一九四八年的同期，增加到一三四．八％了。

由於工人和技術者的不斷努力和創造，把我們過去不能在國內自行生產因而被迫從外國購入的各種機械、器具和零件以及諸般重要工業製品，如今我們能自行生產，並且每一重要生產工場，將其生產工程加一層合理化了，從而大量的資材和勞力得以節省成功，至於硫氨等幾種製品，其品質竟被提高到世界水平，更把幾種最重要的生產設施的機能，比之於過去日帝時代能發揮更高度的能力，而底於成功之境地了。這個事實，就是我們的工業現已清除了過去日帝殘餘遺留給它的技術上的落後性，而就能走向確立自主經濟基礎的方向的唯一證明。

與國營產業之成長同時，地方產業亦急速的隨着發展起來了。一九四八年和一九四七年在國營部分有四二五．四％的增長，私人企業即有一四〇．三％之成長。

國營產業部分以及地方產業之如此其迅速發展，乃足以保持充分供給人民的生活必需品而有餘的。

在半部，農村經濟因受土地改革之實惠，開始急速的發展。北半部總耕地面積在一九四七——一九四八年間擴展了二一．八％，尤其是水田的面積，由於國家財政預算之支出及農民的堅忍性得以充分發揮，獲得了莫大的擴展。

依了國營產業的急激發展，肥料生產量自亦增長，結果在一九四八年化學肥料的施肥量，較上年增加了三三．五％左右。爲了要擴展耕種面積和單位面積上的收穫率而所努力的，國家方面的積極指導和援助以及北半部全體農民的愛國熱誠，造成在一九四八年耕地面積增加到一〇三．八％，穀物收穫增加到一一〇．四％，竟凌駕到解放前最高標準一九三九年生產水平了。

因此，不特是北半部農民的生活急遽向上，並且向爲食糧不足地區的北半部全域，自此完全變成爲一個食糧充裕的福地了。

以言鐵路運輸方面，其成長之急激情形，亦復相同。共和國的鐵路一晝夜間所裝運車輛在一九四六年爲三五九；而在一九四七年爲八四四；一九四八年即達一、二五三之譜，因此，鐵路輸送量於一九四七——一九四八兩年較一九四五年增加到三五七．八％了。特別是以低價供給人民生活必需品爲主的國營商品生產之成長，商品流通量亦大見增加了。

同時由於政府不止一次的決行國定價格之削減，與此進而市面上一般物價大爲低落，再則因工人及職員所領的各種物資配給之增加，不但增高了勤勞人民實質的工資額和提高生活水準，並且對一般人民的生活給予莫助非淺了。

北半部人民所獲得的這一偉大的成果，無疑的，是基於國內資源的合理動用和全體人民的愛國熱情以及與蘇聯確保緊密親善等之結果。換句話說，人民親自掌握了主權，實行產業國有化，土地改革爲首的各種偉大的民主改革，並在它的基礎上，計劃地管理及執行人民經濟的政策，加以朝鮮民族之英明領導者金日成將軍正確的領導和蘇聯在技術、物資方面所給予的無所吝惜的援助等所配合造成的結果了。

我們所達到成果之偉大，已如上述，但必須注意，我們的產業尚多量的保有着封建的落後性和殖民的偏枯性之殘餘；農村經濟也還處在舊時代的經營方式爲支配形態；交通運輸亦未能達成自立的技術基礎。

因而一九四九——一九五〇年的二年人民經濟計畫對共和國人民，是賦與着崇高無比的問題。

二年人民經濟計畫生產業部分之總產額定爲：這二年間較一九四八年將增高九四．一％，以超出一九四四年解放前水平的百分之三三．二爲目標，將重工業加緊發展，以奠定技術上、經濟上能保持獨立的基礎；並同時發展輕工業，尤其是紡織工業，以充實人民衣料之需要，這是本計畫中最大的中心課題。至於農村經營，其最重要者，是在擴展耕地面積，改善從來的經營方式從而提高單位面積收穫量，以增加對人民的糧食供給額，同時加倍供給工業原料爲其目標。

因之，僅就產業和農村經營，使我們充分領悟這個二年經濟計畫對我們人民經濟發展，是帶有何等重大的政治上、經濟上的意義，也能窺知二年經濟計畫所負任務之重大了。

一俟二年經濟計畫被完成的日子到了，我們祖國的完全的自主獨立和民主發展所賴以得到保障的，技術的和經濟的基礎，必更進一步地堅固建立起來，而人民的物質的和文化生活水平也必隨着進一步提高起來。

（金波節譯自「祖國戰線」第三十六期）

★小啓★

因爲這兩天希望多登些與時局有關係的文章，所以臨時決定停載「科學之頁」，準備過兩天再行刊出，請讀者原諒！

北朝鮮的政治路線

勞動黨的前身——北朝鮮共產黨在一九四五年八一五解放後建黨時，確立了基本的政治主張，並已向全朝鮮人民提出了黨的基本任務爲：

一、展開廣泛的民主主義民族統一戰線運動，與愛國的民主主義黨派結成統一戰線，團結廣大的民主力量，建立民主主義人民共和國，以保障我們民族的完全自主獨立。

二、肅清民主主義建國事業上的第一個障礙物——日本帝國主義殘餘勢力和國際法西斯走狗們，以保障我們民族的自由發展。

三、爲了建立全朝鮮民主統一臨時政府，首先在各地方要組織真正的人民政權機關——人民委員會，實施各種民主改革，提高人民生活水平，恢復日寇所破壞的一切工廠企業和鐵道運輸，以建立民主獨立國家的基礎。

四、爲完成這種任務，應更加發展鞏固我們的黨，爭取廣大羣衆，鞏固與發展社會團體，組織與團結各階層羣衆。

（摘自金日成演講集）

朝鮮人民的游擊戰

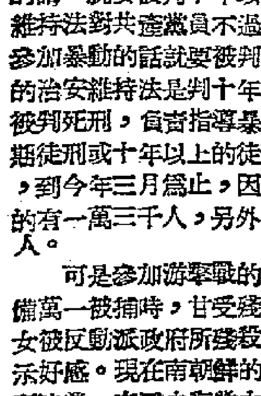

由於朝鮮人民大衆的積極支持，南朝鮮的游擊戰正在展開英勇的民族獨立鬥爭。反動的南朝鮮政府鑒於游擊戰的日益激烈化，乃於前年十二月公布國家保安法。這「國家保安法」是比臭名昭著的日本治安維持法不知道還要殘酷多少倍。譬如：單單只要斷定是勞動黨黨員的話，就要被判十年以下的徒刑。（日本的治安維持法對共產黨員不過判二年以上的徒刑）如果參加暴動的話就要被判三十年以下的徒刑（日本的治安維持法是判十年以下的徒刑）。主謀者要被判死刑，負責指導暴動的人亦要被判死刑或無期徒刑或十年以上的徒刑。根據反動政府的發表，到今年三月爲止，因觸犯國家保安法而被處刑的有一萬三千人，另外尚未判決的還有一萬四千人。

可是參加游擊戰的民族英雄，早已有決心準備萬一被捕時，甘受殘虐的私刑而就義。好些婦女被反動派政府所殘殺，原因是她們對游擊隊表示好感。現在南朝鮮的山河完全爲愛國者的鮮血所塗染。在這血海當中，人民的獨立鬥爭自然是愈演愈激烈。

今年五月卅日的南鮮國會選舉，雖然是在反動政府的暴力壓制之下舉行的，可是政府黨僅有五十四人當選。南北朝鮮統一的總選舉是預定在今年八月初舉行的。任何人都無法阻礙和破壞這次朝鮮人民的愛國熱情所擁護的南北朝鮮統一的總選舉。權力和武力都不能夠堵止歷史的大潮流。

（明譯自六月十二日「赤旗報」）

南朝鮮的文化鬥爭活動

·朴元俊·

一

南朝鮮的一切民主的活動因爲受到反動政府的彈壓，所以只能潛伏在地下而工作。文化運動當然不能例外。賣國賊李承晚的反動政府，在兩年之內虐殺了十幾萬的愛國志士並且監禁了六十餘萬的愛國人民。

處在這種殘酷的環境當中，合法的文化活動當然是不能存在。賣國政權爲了扼殺言論不得不將日本帝國主義統治朝鮮時所使用過的報紙管制法令，從博物院裏搬出來。他們不僅彈壓民主的言論，並且禁止他們內國一切反李承晚的言論。他們所准許的文化活動不外是阿諛的奴化的東西。

二

現在南朝鮮民主的文化運動，不論是在都市或在農村，都以文化的游擊戰的方式展開着頑強的鬥爭。

文化鬥爭的主要活動是在解放區出版報紙、民衆壁報以及慰問游擊隊的戰士。在這些活動當中，已經養成無數的青年文化工作者。他們的活動分爲印刷品和口頭宣傳。最重要的是詩和短篇小說。

有許多作家直接參加游擊戰。他們的作品主要的是歌頌愛國人民向賣國賊鬥爭的英勇行爲。這些作品都經由平壤無線電台播送到整個朝鮮。

三

南朝鮮的文化運動，是戰鬥的文化活動。文化工作人員潛伏在地下，積極地參加游擊戰。這些文化戰士一旦被敵人拘捕，就要被處死刑。雖然被殺害的文化人相當的多，而且其中還有著名的歷史學家金命錫等五人，可是這種殘暴行爲，並沒有將南朝鮮民主的文化運動鬥爭停頓下來。相反地，這些勇敢的文化鬥士們將再接再厲的，爲祖國的自由和獨立而鬥爭到底。

南韓傀儡 李承晚

南韓傀儡總統，現年七十四歲，但是從他那斑白的頭髮，滿臉的皺紋，說話時兩顎微顫的龍鍾老態看來，好像已經超過八十歲了。他早年留學美國，曾獲哈佛大學哲學博士，因此許多人常以「達克特李」呼之。在一九一〇年日本吞併朝鮮時，他在國內不能立足，便又逃亡美國。他曾參加一九一九年的獨立運動，失敗後又曾一度來到中國，就任大韓民國臨時政府的代理總統。一九三七年中日戰爭爆發，他又回到美國充任代表，直到大戰結束，他不曾離開過那裏，因此他是一個徹頭徹尾的美國化的走狗。

一九四五年四月他特地由東部趕到舊金山，想在聯合國會議裏佔得一個地位。但是美國人對他並不重視，始終不曾把這問題提出討論，而國民黨匪幫代表則唯美國馬首是瞻，自然更不敢拉他一把。他本國的青年也對他採取了反對的態度，於是李承晚彷徨了，常常顯出走頭無路日暮途窮的樣子。在「三一運動」中他是出過小風頭的，但是時代的巨輪把他丟到後面去了，他不能認識環境，在帝國主義的社會裏他的思想日趨頑固，而這也正是他日趨沒落的原因。

李承晚於一九四五年十一月返回南朝鮮，自拉自唱地以領袖自居，而在一九四八年八月，藉着美帝的扶持，當選爲「總統」。仰承美帝的鼻息，倒行逆施，把朝鮮分裂爲二，不顧民族利益，一心爲了過領袖癮。李承晚昏庸老朽，乃是一個典型的廢物。美帝之所以扶持他，不是爲了看重他的才能，相反地，正因爲他無才無能，纔可以使他成爲一個唯命是聽的傀儡，才可以遂行他們遠東侵略的陰謀和詭計。李承晚正是蔣介石的縮影。他們的末日都已臨頭了。

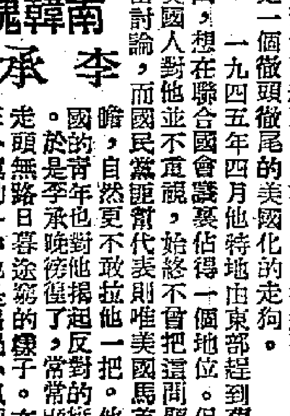

民間故事 鳥的傳說（二則）

均倫

斑鳩哭姑姑

有這麽倆口家，三十多歲了纔生了一個兒子，起名叫他「班久」。過頭一個生日，親戚朋友都來吃喜酒，班久的姑姑也給班久做了一套新衣裳。

過了生日不多日子，班久的爹娘都得瘟災死了。班久的姑姑哭哭啼啼的來把哥嫂埋葬了。就把班久抱回家去，養活着。班久的姑夫也是一個挺善良的人，沒有孩子，兩個人都很喜歡班久。可是他們家裏也很窮，租種着劉黑子家六畝地。平常倆口子總是把好東西省下來給班久吃。班久長到十來歲，長成一個很聽話、很壯實的好孩子。班久的姑姑對他姑夫說：

「叫班久給劉黑子去放牛吧，攢點錢好成家，將來老來老去的也有個依靠。」

第二天班久的姑姑就叫出班久說：「班久！若是老財家叫你在他家放牛，你可要小心點勤苦點。」

囑咐完了，他的姑夫就領着他到劉黑子家去了。

劉黑子一看班久壯壯實實的就答應了。講好了一年三吊錢。可是這一年正碰上旱天，乾的河裏也沒有水，地下草也少，班久一天放着兩隻大牛，這山跑到那山，這坡跑到那坡，牛還是放不飽。回到家裏劉黑子把草擲給牛，若是牛還吃，班久就得挨揍，常打的青一塊紅一塊的，班久也不願對姑姑說，怕她難受。有一天他姑姑問他：

「班久，你臉上那是怎麽的？」

他說是掉到山溝裏跌的。到了秋天，劉黑子不管收成的好不好，還是跟個戶和好年頭一樣的要糧，交不出就捉到衙門去，班久的姑夫也叫捉了去。班久的姑姑去看看她男人，男人已死在監牢裏。她回來的時候不提防下起大雨來啦，山裏水急，她想過小溝，一個急浪打倒了，再也爬不起來，就給水冲去了。

第二天清早，班久趕着牛要上山，聽人說他姑姑夜兒裏叫大水冲去了，屍首就在下邊淤裏。他也顧不得牛就哭着跑去啦。到了那裏屍首已叫人家撈在崖上了。他一看見就伏在死屍的身上哭着叫姑姑。這時候樹上的一羣鳥，也掉淚，學着班久的聲音叫「咕咕咕咕」。

不久之後，劉黑子從後面跟了來，拿着銅鑲的手杖，吆喝班久叫他快去放牛。班久捨不得姑姑，劉黑子就沒頭沒臉的打下來，班久痛的在地下打滾，打了一陣班久直挺挺躺在地下不動了。

劉黑子看他死了，纔拿着手杖搖搖擺擺的走開。樹上那些鳥還在叫：「咕咕咕咕。」村裏人就順口叫這些鳥做班久。這就是如今的斑鳩。

杜鵑的來歷

平度東鄉趙家莊有個趙萬祥，他的老婆叫玉娥，兩口子種着三四畝地，繳捐納稅一年也不够頭。他本家有個趙老爺，家裏很有錢，趙萬祥常說：「就是餓死也不去求他那個門。」可是有一年春天，趙萬祥得了瘟疫病，不幾天就死了，家裏正沒有錢發送，趙老爺來了，一進門就說：

「我借給你吧？」

趙寡婦心裏想：不知他又想出什麽壞道道了。他的光可不能沾。她就連忙說：

「太爺！我還是將就着把他埋了吧。我一個寡婦家沒人沒手的拿什麽還哪。」

她把他送走了，就找人賣了一畝地，買了一口棺材，立了一個石頭墳，把他男人埋了。

這時候，穀正好鋤了，趙寡婦就拿着鋤上泊去鋤地，乍生鋤也不會鋤，兩個來回就鋤了半頭晌，她想起了她的男人就坐在地頭上哭，正好本村裏一個光棍漢劉根生從泊裏回來打她地頭上走過，看她在那裏哭着鋤地又不會鋤，心裏很可憐她，說：

「趙大嫂，我給你鋤鋤吧。」

趙寡婦說：「不用啊，還是我自己鋤吧。」

劉根生看看日頭也沒晌，家去也是閒着，就強奪過她的鋤來。趙寡婦挖了一會野菜，晌天時候兩個人一塊家去了。

這個事傳到了趙老爺的耳朵裏，趙老爺硬說她跟劉根生亂來，說非把她打死不行，不就抓窩子活埋她。她的東鄰舍家趙大娘聽見了偷偷地跟她說。她越想越屈，哭了一陣就吊死了。

趙老爺用破蓆把她捲出去，房子和地趙老爺就霸佔去了。

埋了她的第二天，半空裏飛着一種鳥，苦憐憐的叫着：「光棍奪鋤，光棍奪鋤。」村子裏的人都說這是趙寡婦變的，來和趙老爺講理。

趙老爺覺着村裏人叫他「光棍奪鋤」，傳出去別人知道這樁事，不怎麽好，就給這雀起個名叫「杜鵑」，不讓人叫他「光棍奪鋤」。可是每到鋤穀的時候，這種鳥還是飛來「光棍奪鋤，光棍奪鋤」地叫着。

採集民間故事的幾個方法

日本 關敬吾作 秋帆譯

採集民間故事有幾個方法，以下是我想使用的兩三個，舉來供應同好者。其中有些是被試驗過的方法，也有些只是理想的。

第一是現行的方法，但想更徹底些。這是利用早年由柳田國男先生的指示刊行的「採集民間故事手册」，在向來沒有被採集過的地方，特別是遠離向來採集地的地帶，用同一方法試行採集。這個方法得預先調查那些未調查地帶。

第二也是在進行着的方法，即是在有限的範圍內，以一鄉一縣爲單位，有系統地採集。這有兩個辦法，一是個人花費長久年月的採集法，這是最普通的。另一個是利用學校的學生試行同時採集。我很想推薦後一個方法給可能利用他的人，就是爲使學生對鄉村認識加深也是有用的，特別是國民學校等的科目也採取這類問題，所以今後一定要試試。但是這時候，指導者需要十分注意。

第三是使第二個方法更徹底些，即預先知道一地域中有些什麽故事流傳着，更深入細微地調查每個故事因鄉村而如何變化。使學生們採集的時候，對於其中主要的敍述者，指導者自己更有再採集的必要。由此，能够使採集更深進一步，使資料有更高的確實性。

第四是更縮小第三的地域，以一村作單位，以民間故事作中心，和民間故事關係很深的民間文藝、特別是傳說或其他「民間傳承」並行採集的方法，就是廣義的民間傳承的採集，是想觀察其他傳承和民間故事的關係的，這非需要長時間的，在採集者的家鄉進行最爲適當。不管得到什麽結果，想來在某程度內總可能把捉到一個共同體中各個民間傳承的位置吧。這就是站在民間傳承全體的關聯或者社會史的立場來做部分的民俗調查。當然得先想到這方法是帶有困難的。

以上主要的都是在盡可能找出傳承者。

第五個方法是要發見了傳承者纔可能的。向來也發見過幾個優秀的傳承者，但這情形之下不要只採集傳承者個人所記憶的，也如果有子孫，就向他的子、孫或者和他關係最親近的人，也要他講傳承者所講的同一故事，把它不相同的地方特別忠實地記錄下來。不知道向來有沒有這樣的記錄，但這是一個實驗，也是獲得知道傳承時間變遷的重要點的頭緒。爲着獲得「知道人的記憶不相同的觀點」也很有用。

第六個方法是全國地在一個目的之下採集某一個類型的民間故事。即在未採集地來試行採集。這靠個人力量來做是很困難的，要像民間傳承會那樣在許多會員的幫助之下纔能做到。這種方法也還是想像中的。

以上只是我想試行而還沒有機會試行的幾個方法，希望它能在各地進行。……（節譯自關氏的「民間故事」論文集）

論標語

馮奐

因爲廣州是革命的策源地，所以大家對標語特別看得多。北伐之後，有些人開玩笑似的把北伐當時流行的一句口號標語「打倒帝國主義」喊成爲「打倒豆腐煮魚」，這一方面是爲因國民黨後來在事實表現上不但不是打倒帝國主義，正相反，是勾結帝國主義，所以老百姓就用這種歪曲來加以諷刺。（因粵語有「豆腐水造，燒酒米造」之語，「水」字，依俗解又有有名無實之意）另一方面，也因標語口號用得太濫，製作、使用者態度不嚴肅，接受者態度當然也就不嚴肅。

廣州解放之前，在中山紀念堂左邊黃埔中學舊址的牆上，反動派寫了一張巨大的標語：「共匪是人民的公敵」，解放以後，不知是出於那一位「聰明」而又懶得令人生氣的宣傳工作者的手筆，使這一巨幅標語便變成了「蔣匪是人民的公敵」，在這內容上當然是沒有問題的，問題在於這位先生的「手法」太過「高明」一點，他只用白粉把原來的「共」字塗掉，而再寫上一個「蔣」字，這結果就在我們眼前出現了這樣的一種景象：一切照舊，只有寫上「蔣」字的一塊地方特別紅白鮮明。試想，這條解放前的標語，是平常走過那裏的人所經常看到的，所以腦筋裏一定有了相當的印象（當然這不等於他們相信那標語的意義），現在經過我們的簡單這麽一改，就能給觀衆以一種新的感覺嗎？宣傳有時是先入爲主的，我們這樣來了一塊紅白鮮明，恐怕還足以引起觀衆對於舊印象的回想。再想想：廣州人有一句話叫做「粉牌字之馬，寫左就抹，抹左就寫。」這句話可以用來描寫對政治模糊或冷淡的人，對於政治變革的看法（即不過改朝換代的看法）。我們現在對於上述那張標語的做法，不正足以加强他們的「粉牌字政治觀」嗎？我們改寫這條標語的政治目的本來是要教育爭取那些落後羣衆的，現在因爲我們態度不嚴肅，我們所得到的效果就適得其反。由蔣匪可以公開詆蟣中國人民革命先鋒隊爲「人民的公敵」的時代，到我們可以名正言順向羣衆解釋眞正人民公敵的蔣匪罪行的時代，是一種多麽大的轉變，是一種多麽嚴肅的革命事業，可是我們有些人在作革命工作（寫標語）時却毫不嚴肅，這表示他對於自己的這項工作都不重視，因此也可想見他一定也不以爲這項工作可以引起觀衆的重視，所以在他作戰（工作）的時候，他就已經是一個繳了械的敗北者了。

解放以來，每一個紀念日，每一次大遊行，差不多都可以看到令觀衆反感的現象：那就作爲隊體行列前導的首長畫像有不少簡直畫得一塌糊塗，有些甚至正如俗語所云：七分像人，三分像鬼。另一種是滿街滿牆都貼滿了用舊報紙亂塗的標語，白紙黑字上又加黑字，就難模糊，使許多本來乾乾淨淨的牆都變成了垃圾堆。寫製者的理由或者是所謂「節約」，但就他們不計成効影響，只管亂寫亂貼的精神看來，可見他們根本就不知道甚麽叫做節約的。這樣的標語不但不能由吸引讀者進而影響讀者，正相反，它們只使人覺得寫製者的馬虎，而發生惡劣的印象。結果，又是和我們寫製標語的目的適得其反！

但我們也有另一些好表現：比方解放前留港美術工作者集體繪製毛主席巨像（上寫「中國人民站起來了！」），解放後高懸在愛羣大廈上，前前後後，至少有數十萬廣州人去看過，有些人是經過時看到的，有些人是聽人家說有這麽一幅巨像特地走去看的。因此，這一數十畫家心血所集成的作品，是盡了宣傳的作用的。爲甚麽它能如此呢？因爲它是一幅用嚴肅態度所製成的「政治標語」，所以它就有吸引力，因此也就有影響力，因此也就順利地達成了它的政治任務。在做法上他們能夠重點突破，所以成功。以這數十個畫家的能力本可以分別做成幾百張的小標語，但他們這樣做，恐怕效果還不如集合起來共同製作這樣的一幅巨大標語。這一事實，對於我們做宣傳工作的人，應該是有教育意義的。

所以會發生上述的馬虎胡塗的情形，是因爲我們對於寫標語這樣的工作不够重視，不够嚴肅，而只以爲是應景文章，隨隨便便就算了。當然，羣衆中有不少人是不重視我們的標語，甚至覺得這是無聊的玩意的，但我們要警惕一點：就是羣衆的這種印象，是我們以往的許多錯誤的做法積累而造成的，並非羣衆天生的厭棄標語。假如我們一向做得好，我想羣衆今天就不會有這樣的看法。這裏我想順便提供一件事實，說明反動派失敗後仍然很重視宣傳，而且把我們的標語利用得很技巧。就在毛主席巨像在愛羣大廈掛起來之後，四鄉就有這樣的一種謠言：說毛主席巨像在廣州掛一次就被風吹跌一次，這種「預兆」證明共產黨的江山是一定坐不穩的。反動派就用這樣的謠言配合所謂第三次大戰及蔣介石反攻等等來散布毒素。這裏表示了甚麽：表示了反動派利用了我們宣傳上的一些事實，用一種適合羣衆落後迷信心理的說法加以歪曲，爲他的政治目的服務。他們的精神是很積極的，技巧也是相當好的，對於羣衆心理的把握也是相當準確的。我提這一件事情，是要說明在宣傳鬥爭上，有這麽的一種敵情，如果我們的宣傳工作者還是麻木不仁，粗心大意，以爲寫個標語之類大可馬馬虎虎，這是要在政治上遭受到損失的。

「不讓他們通過！」這在嘴上是一句口號，寫上紙上和牆上就是一條標語，刻在戰士的思想上就是戰鬥的武器！當年的馬德里保衞者是靠它的協助抗拒過法西斯的慘酷圍攻的。「不行！」這句話是口號，也是標語，也是武器！法國南部某一城市的居民靠它的協助挫敗過法西斯的包圍。（借用愛倫堡「廣場上的獅子」的故事）對於我們的態度不嚴肅的宣傳工作者，這些情形，應可用來敲了他們的腦殼。（宣傳偶感之三）

今年的蘇聯電影事業

（何考）

一九五〇年，蘇聯電影將更廣泛地反映蘇聯人民的事業和生活。以此爲題材的，將有「在莫斯科的遙方」、「金星騎士」、「巴庫之火」、「體育的榮譽」…等片問世。「在某一個國家裏」和「秘密會議」，都是以揭發戰爭販子陰謀和保衞世界和平爲題材的。歷史傳記影片將拍攝「洛拉斯·謝夫欽柯」、「格林卡」、「柏林斯基」、「穆索郭爾斯基」等。另外還有很多的科學通俗片。在攝製中，彩色片將佔新出品的半數。而一百四十六部影片，將被譯爲蘇聯各族的語言。

一九五〇年的電影設備，可超過五年計畫所預定的水平百分之二二·七。爲觀衆服務的人員則較一九四八年增加百分之五十。並將大量出品新的電影機器、電影膠片以及電影製片廠的設備。並且要在阿塞爾拜然、立陶宛、愛沙尼亞和拉塔維亞修建新的電影製片廠。

曇花的薔薇

（森草）

有一種影片，「以壯漢就地××，××落紅片片」做廣告。

這種片子也應該「就地」——槍决！

× × ×

據說這是「香港開埠以來第一部新奇的片子」。

不，奇臊的片子！

× × ×

粵語片現在以兩種相最能韜得：色相畢露與兇相畢露——肉和打，女人的大腿和男人的臂膀。

× × ×

如果有誰想防止港產的影片中的黃產主義，那是會落空的。請防止上述的野獸主義。

一句話救了十三人的命

（集）

約里奧·居里今年春天到過印度。他和印度總理尼赫魯談了一次。他提到被判死刑的十三個印共黨員，要求保全他們的生命。尼赫魯回答說：「那些人都是犯了殺人放火的刑事案幾被處判的。」於是約里奧·居里對他說：「你曾經坐過二十五年監牢，我可以找出好多報紙剪片給你看，其中說到你是作爲一個普通刑事犯被判罪的，又說到你是強盜，是恐怖分子。」尼赫魯受了這番話的影響，便把十三個印共黨員的死刑減爲無期徒刑。

小文摘

（非愚）

▲咖啡是在十三世紀時，由阿拉伯的回教徒哈德芝奧馬偶然在阿拉伯大沙漠的沃原的叢林發現的。

▲世界各國所捕的魚類，全年約共三百七十萬萬磅。

▲據科學家統計，全世界的海洋中的鹽，平鋪在全世界的乾土上，每一吋的地方都蓋到有五百呎那麼高。

▲一九一九年每兩銀值美金一元三角七分。這是銀值最高的時候。一九二二年十二月，銀每兩值美金二角四分半，就是以四十八兩銀換一兩金，這是銀值最賤的時期。

▲最先安裝電燈的是巴黎的戲院大街，時是一八七八年。

▲威廉賀在一七八六年發明冰琪淋。

變解放，說解放，
男男女女生產忙。
割禾打穀爭模範，
妹妹趁忙望哥哥，
哥哥偷空回頭看！
你說我放鬆呀，我說你懶！
妹妹故意說得響，
「今天晚上好月亮，
我同你扭秧歌呀，扭一場！」

時代的詩畫

田頌畫·海兵詩

（七）

蔣匪沒天良，兇惡過豺狼！
搶殺燒村莊，到處行三光。
攪得家鄉不成樣，
背着孩兒空手逃他鄉。

娛樂 快樂
娛樂四場 二時半 五時一刻 七時廿分 九時半
快樂五場 十二時半 二時半 五時半 七時半 九時半
今天 兩院盛大聯映 昨定座盛況空前
長城影片公司最新鉅獻 電影都市現實諷刺幽默風趣喜劇
諷刺社會的寄生蟲：入木三分 揭露都市的罪惡史：淋漓盡緻
掃除都市垃圾★消滅社會害虫
耗資百萬 提煉鉅製 超越水準 壓倒一切
監製 袁仰安
AWFUL TRUTH
說謊世界
導演 李萍倩 最新導演傑作
原著 吳鐵翼 改編 陶秦
（出場序）王元龍 李麗華 韓非 嚴俊 孫景路 領銜主演
李次玉 劉戀 平凡 蘇秦 嚴肅 林納 司馬音 合演
贈券停用

皇后
即日四場 獨家優先獻映
美高梅高艷情刺激巨片
玉女情魔
羅拔泰萊 伊莉莎伯泰萊 合演
MGM's "CONSPIRATOR"
同場加映七彩卡通短片

平安
即日獻映
美梅新貨品出最高 緊張打鬥巨片
邊城喋血記
李嘉 慶孟 德賓 佐治 馬非 合演
BORDER INCIDENT

樂聲 百老滙
即日四場獻映 兩時半 五時半 七時半 九時半 加映樂聲新聞片
霍士公司七彩歌舞巨片
銀海仙子
金像獎影星 安妮 柏德絲 舞王 歌王 丹利地 合演
名曲十五闋

國泰
即日獻映
華納公司全部七彩六萬萬元百老匯金牌大歌舞名片
珍化希 雷嘉保 麥歌頓 主演
琁宮玉女
LOOK FOR THE SILVER LINING
場面偉大歌舞運場
下期首映 大風國語文藝片 子夜歌 歐陽莎莉 張帆 主演

東方
最後今天 幸勿錯過
冷氣開放
七彩戰爭背景偉大歌舞皇巨片
風流海軍
明天正場 七彩名片 洛水神仙
今早十一點半 名劇 蕩婦豪門

景星
唯一豆片 影之小院 獻映
放映時間 二時半 五時 七時 九時半
鐵腕雛嬌
MISS GRANT TAKES RICHMOND
明天換映 香滿鳳城

新舞台
即日四場
兵和恩仇愛恨名片
荒沼遊魂
MOONRISE
明晚九時半起映 琉璜島浴血戰

大華
即日放映
全部七彩 小虎將

雲星電版
工作精 起貨快
香港結志街廿八號四樓
電話：二一四三九

半山公寓
羅便臣道七十五號
干德道四十五號

紅旗歌
連環影畫，劉滄浪，會琛等編劇，沈浮導演，上海電影製片工會演出。
出版者：上海大公報館
訂價 港幣一元二角。人民幣六千元
地點 香港利源東街十五號大公報館 廣州永漢北路259號大公報分館

1950 人民手册
再版增修本 內容更充實
上海大公報出版
訂價 港幣二元五角 人民幣一萬二千
香港大公報經售
新書刊

康伯畫刊
每册五毫
本報發行課售

分類廣告 每行拾字 港幣伍毫

召租 舖位租讓
九龍佐頓道最繁盛地區舖位一連兩間最合做餐室生意如合請到該處道七十一號地下黃洽

尋訪 翼天姐：我仍在原處服務，盼電告新址。弟謝銀

聘請 謀生良機
廣州惠愛中路四號二樓福齋上海飲食店推販員

出售 畜牧農場